V 127/451

2 Газ. 1907-1912

ЧЛЕНЫ
ОСУДАРСТВЕННОЙ ДУМЫ

(ПОРТРЕТЫ И БІОГРАФІИ).

Второй созывъ

1907—1912 г.

Составилъ
М. М. Боіовичъ.

Второе изданіе
Т-ва И. Д. Сытина.

Типографія Т-ва И. Д. Сытина, Пятницкая ул., свой д.
МОСКВА.—1907 г.

Текстъ:

I. Отъ автора.
II. Президіумъ Государственной Думы.
III. Учрежденіе Государственной Думы.
IV. Число членовъ Думы по губерніямъ, областямъ и городамъ (таблица).
V. Распредѣленіе членовъ Думы по партіямъ.
VI. Таврическій дворецъ (историческая справка.
VII. Лѣтопись Государственной Думы.

Рисунки:

I. Таврическій дворецъ (внѣшній видъ).
II. Залъ засѣданій Думы (внутренній видъ).
III. Планъ размѣщенія членовъ Думы по партіямъ (въ краскахъ).

9993-35

Отъ автора.

Настоящая книжка представляетъ по формѣ и расположенію матеріала точную копію французской карманной книжки „Nos députés“, столь популярной и распространенной во всей Франціи, какъ справочникъ при чтеніи газетныхъ отчетовъ о засѣданіяхъ палаты депутатовъ. Въ ней читатель сразу можетъ найти портретъ оратора, его краткую біографію и узнать, къ какой партіи онъ принадлежитъ. Нечего и говорить, что потребность въ такой книжкѣ у насъ появилась, какъ только раздались изъ Думы рѣчи многихъ доселѣ неизвѣстныхъ ораторовъ. Желаніе видѣть ихъ лица, узнать откуда, кто они,—обще всѣмъ.

По новизнѣ дѣла изданія такой книжки весьма возможны въ ней нѣкоторыя неточности. Поэтому за всякое указаніе и поправку мы будемъ крайне благодарны.

Адресъ редакціи настоящаго изданія: *Москва, редакція газеты „РУССКОЕ СЛОВО“*, Милану Михайловичу Боіовичу.

Первое изданіе, посвященное первой Государственой Думѣ встрѣтило сочувствіе и одобреніе какъ общества, такъ и печати. Идя на встрѣчу многочисленнымъ просьбамъ, выраженнымъ въ письмахъ и телеграмахъ, какъ можно скорѣе выпустить карманное изданіе «Наши Депутаты» 2-го созыва Государственной Думы, мы дѣлаемъ это не имѣя еще нѣсколькихъ портретовъ и не дожидаясь окончанія выборовъ въ Сибири и Средней Азіи.

ПРЕЗИДІУМЪ ГОСУДАРСТВЕННОЙ ДУМЫ.

Предсѣдатель:

Головинъ, Федоръ Александровичъ.

Товарищи предсѣдателя:

1) **Познанскій**, Николай Николаевичъ.
2) **Березинъ**, Михаилъ Егоровичъ.

Секретарь:

Челноковъ, Михаилъ Васильевичъ.

Товарищи секретаря:

1) **Успенскій**, Викторъ Петровичъ.
2) **Максудовъ**, Садретдинъ Назмутдиновичъ.
3) **Харламовъ**, Василій Акимовичъ.
4) **Карташевъ**, Левъ Васильевичъ.
5) **Салтыковъ**, Сергѣй Николаевичъ.

Учрежденіе Государственной Думы.

(Изъ Высочайшаго указа 20-го февр. 1906 г.).

I. О составѣ и устройствѣ Государственной Думы.

1. Государственная Дума учреждается для обсужденія законодательныхъ предположеній, восходящихъ къ Верховной Самодержавной власти по силѣ основныхъ законовъ и въ порядкѣ, установленномъ въ семъ учрежденіи и въ учрежденіи Государственнаго Совѣта.

2. Государственная Дума образуется изъ членовъ, избираемыхъ населеніемъ Россійской имперіи на пять лѣтъ на основаніяхъ, указанныхъ въ положеніи о выборахъ въ Думу.

3. Государственная Дума можетъ быть, до истеченія пятилѣтняго срока полномочій ея членовъ, распущена указомъ Императорскаго Величества. Тѣмъ же указомъ назначаются новые выборы въ Думу и время ея созыва.

4. Продолжительность ежегодныхъ занятій Государственной Думы и сроки ихъ перерыва въ теченіе года опредѣляются указами Императорскаго Величества.

5. Государственная Дума можетъ, для предварительной разработки подлежащихъ ея разсмотрѣнію дѣлъ, образовывать изъ своей среды отдѣлы и комиссіи.

6. Число отдѣловъ и комиссій, ихъ составъ, а также предметы ихъ вѣдомства устанавливаются Государственною Думой.

7. Для законнаго состава засѣданій Государственной Думы требуется присутствіе не менѣе одной трети всего числа даннаго состава членовъ Думы.

8. Расходы по содержанію Государственной Думы относятся на счетъ государственнаго казначейства.

II. О предсѣдателяхъ Государственной Думы, ея отдѣловъ и комиссій.

9. Предсѣдатель Государственной Думы и два его товарища избираются Думою изъ числа ея членовъ на годъ, по истеченіи коего тѣ же лица могутъ быть вновь избираемы. Предсѣдатель, кромѣ указаннаго въ статьѣ 3 случая, исполняетъ свои обязанности впредь до новаго выбора предсѣдателя. Избранный на послѣдній годъ пятилѣтія (ст. 2) предсѣдатель исполняетъ свои обязанности до окончанія пятилѣтія. Въ случаѣ

отсутствія предсѣдателя, его обязанности исполняетъ одинъ изъ его товарищей, постановленіемъ Думы къ тому назначенный.

10. Предсѣдатель Государственной Думы всеподданнѣйше повергаетъ на Высочайшее благовоззрѣніе о занятіяхъ Думы.

11. Предсѣдатели отдѣловъ и комиссій (ст. 5) избираются ими изъ своей среды.

12. Для соображенія общихъ, возникающихъ относительно дѣятельности Государственной Думы, вопросовъ, подъ предсѣдательствомъ ея предсѣдателя, состоитъ совѣщаніе, въ составъ коего входятъ товарищи предсѣдателя Думы, а равно секретарь Думы и одинъ изъ его товарищей, постановленіемъ Думы къ тому назначенный.

III. О членахъ Государственной Думы.

13. Члены Государственной Думы, при вступленіи въ Думу, даютъ торжественное обѣщаніе по прилагаемой при семъ формѣ.

14. Члены Государственной Думы пользуются полною свободою сужденій и мнѣній по дѣламъ, подлежащимъ вѣдѣнію Думы, и не обязаны отчетомъ передъ своими избирателями.

15. Членъ Государственной Думы можетъ быть подвергнутъ лишенію или ограниченію свободы не иначе, какъ по распоряженію судебной власти, а равно не подлежитъ личному задержанію за долги.

16. Для лишенія свободы члена Государственной Думы во время ея сессіи должно быть испрошено предварительное разрѣшеніе Думы, кромѣ случая привлеченія члена Думы къ отвѣтственности въ порядкѣ, указанномъ въ статьѣ 22, равно какъ случая задержанія при самомъ совершеніи преступнаго дѣянія и на слѣдующій день.

17. Членъ Государственной Думы можетъ отказаться отъ сего званія, заявивъ о семъ письменно предсѣдателю Думы; членъ Думы, отказавшійся дать торжественное обѣщаніе при вступленіи въ Думу (ст. 13), почитается сложившимъ съ себя свое званіе.

18. Членъ Государственной Думы выбываетъ изъ ея состава въ случаѣ: а) утраты русскаго подданства; б) утраты цензa, дающаго права на участіе въ выборахъ; в) поступленія на дѣйствительную военную службу, и г) назначенія по гражданской государственной службѣ на должность, соединенную съ опредѣленнымъ окладомъ содержанія, за исключеніемъ должностей министровъ и главноуправляющихъ отдѣльными частями.

19. Сверхъ указанныхъ въ предшедшей (18) статьѣ случаевъ, членъ Государственной Думы выбываетъ изъ ея состава въ случаѣ наступленія обстоятельствъ, указанныхъ въ пунктахъ *а*, *б*, *д*, *е* и *ж* статьи 7 Положенія о выборахъ въ Думу.

20. Членъ Государственной Думы временно устраняется отъ участія въ ея собра-

ніяхъ въ случаѣ: а) привлеченія къ слѣдствію или суду по обвиненію въ преступныхъ дѣяніяхъ, означенныхъ въ пунктѣ *а* статьи 7-й Положенія о выборахъ въ Думу или влекущихъ за собою отрѣшеніе отъ должности, и б) объявленія несостоятельнымъ должникомъ—впредь до опредѣленія свойства несостоятельности.

21. Членъ Государственной Думы признается выбывшимъ изъ ея состава (ст. 18 и 19), равно какъ временно устраняется отъ участія въ ея собраніяхъ (ст. 20) по постановленію Думы.

22. Члены Государственной Думы за преступныя дѣянія, совершенныя при исполненіи или по поводу исполненія обязанностей, лежащихъ на нихъ по сему званію, привлекаются къ отвѣтственности въ порядкѣ и на основаніяхъ, установленныхъ для привлеченія къ отвѣтственности высшихъ чиновъ государственнаго управленія (Свод. зак. т. I, ч. 2, изд. 1903 г., учр. Гос. Сов., ст. 105—113).

23. Членамъ Государственной Думы, въ теченіе ея сессіи, производится суточное изъ казны довольствіе въ размѣрѣ десяти рублей въ день каждому. Сверхъ того, членамъ Думы возмѣщаются изъ казны разъ въ годъ путевыя издержки по расчету пяти копеекъ на версту отъ мѣста ихъ жительства до Петербурга и обратно. Члены Думы, занимающіе вмѣстѣ съ тѣмъ должности

министровъ или главноуправляющихъ отдѣльными частями, не получаютъ упомянутаго суточнаго довольствія.

IV. О секретаряхъ Государственной Думы, ея отдѣловъ и комиссій, о канцеляріи Думы и о состоящихъ при ней лицахъ.

24. Секретарь Государственной Думы и его товарищи избираются Думою изъ числа ея членовъ на пять лѣтъ (ст. 2) и исполняютъ свои обязанности впредь до выбора секретаря и его товарищей новымъ составомъ Думы.

25. Секретари отдѣловъ и комиссій (ст. 5) избираются ими изъ своей среды.

26. Для производства дѣлъ по Государственной Думѣ состоитъ при ней канцелярія.

27. Управленіе канцеляріею Государственной Думы возлагается на секретаря Государственной Думы. Труды его раздѣляютъ товарищи секретаря Думы. Въ случаѣ, указанномъ въ статьѣ 3 управленіе канцеляріею Думы возлагается, впредь до избранія секретаря новымъ составомъ Думы, на государственнаго секретаря.

28. Исполненіе послѣдовавшихъ со стороны предсѣдателя Государственной Думы распоряженій въ видахъ поддержанія порядка въ ея помѣщеніяхъ возлагается на пристава Думы и его помощниковъ, которые исполняютъ также распоряженія предсѣдателей Ду-

мы, ея отдѣловъ и комиссій для охраненія порядка въ ихъ засѣданіяхъ.

29. Приставъ Государственной Думы и его помощники въ числѣ, опредѣленномъ штатомъ, назначаются предсѣдателемъ Думы.

30. Правила о порядкѣ назначенія и увольненія служащихъ въ канцеляріи Государственной Думы и состоящихъ при ней лицъ, а равно о прохожденіи ими службы при семъ прилагаются.

V. О предметахъ вѣдѣнія Государственной Думы.

31. Вѣдѣнію Государственной Думы подлежатъ:

а) предметы, требующіе изданія законовъ и штатовъ, а также ихъ измѣненія, дополненія, пріостановленія дѣйствія и отмѣны;

б) государственная роспись доходовъ и расходовъ вмѣстѣ съ финансовыми смѣтами министерствъ и главныхъ управленій, равно какъ денежныя изъ казны ассигнованія, росписью не предусмотрѣнныя,—на основаніи установленныхъ правилъ;

в) отчетъ государственнаго контроля по исполненію государственной росписи;

г) дѣла объ отчужденіи части государственныхъ доходовъ или имуществъ, требующія Высочайшаго соизволенія;

д) дѣла о постройкѣ желѣзныхъ дорогъ непосредственнымъ распоряженіемъ казны и за ея счетъ.

е) дѣла объ учрежденіи компаній на акціяхъ, когда при семъ испрашиваются изъятія изъ дѣйствующихъ законовъ;

жс) дѣла, вносимыя на разсмотрѣніе Думы по особымъ Высочайшимъ повелѣніямъ.

Примѣчаніе. Вѣдѣнію Государственной Думы подлежатъ также смѣты и раскладки земскихъ повинностей въ мѣстностяхъ, въ которыхъ не введены земскія учрежденія, а также дѣла о повышеніи земскаго или городского обложенія противъ размѣра, опредѣленнаго земскими собраніями и городскими думами (Пол. зем. о учр., ст. 94; Гор. пол., ст. 88; Пол. общ. упр. гор. С.-Петербурга, ст. 6 и 78).

32. Государственная Дума можетъ возбуждать предположенія объ отмѣнѣ или измѣненіи дѣйствующихъ и изданіи новыхъ законовъ (ст. 55—57), за исключеніемъ основныхъ государственныхъ законовъ.

33. Государственная Дума можетъ обращаться къ министрамъ и главноуправляющимъ отдѣльными частями, подчиненнымъ по закону Правительствующему Сенату, съ запросами по поводу такихъ послѣдовавшихъ съ ихъ стороны или подвѣдомственныхъ имъ лицъ и установленій дѣйствій, кои представляются незаконномѣрными (ст. 58—60).

VI. О порядкѣ производства дѣлъ въ Государственной Думѣ.

34. Законопроекты или вносятся въ Государственную Думу министрами, либо главноуправляющими отдѣльными частями, либо комиссіями, образованными изъ членовъ Думы (ст. 57), или же поступаютъ въ Думу изъ Государственнаго Совѣта (ст. 49).

35. Засѣданія общаго собранія Государственной Думы, а также ея отдѣловъ и комиссій (ст. 5) назначаются, открываются и закрываются ихъ предсѣдателями.

36. Сужденія Государственной Думы по дѣлу прекращаются, если оно постановленіемъ Думы признано достаточно выясненнымъ.

37. Предсѣдатель останавливаетъ того изъ членовъ Государственной Думы, который уклоняется отъ соблюденія порядка или уваженія къ закону. Отъ предсѣдателя зависитъ объявить перерывъ засѣданія или его закрыть.

38. Въ случаѣ нарушенія порядка членомъ Государственной Думы, онъ можетъ быть удаленъ изъ засѣданія или устраненъ на неопредѣленный срокъ отъ участія въ собраніяхъ Думы. Членъ Думы удаляется изъ засѣданія по постановленію общаго собранія Думы, либо ея отдѣла или комиссіи, по принадлежности, а устраняется отъ участія въ собраніяхъ Думы на опредѣлен-

ный срокъ не иначе, какъ по постановленію общаго ея собранія.

39. Во всѣхъ собраніяхъ Государственной Думы могутъ присутствовать министры и главноуправляющіе отдѣльными частями, но участвовать въ голосованіи они имѣютъ право только въ томъ случаѣ, если состоятъ членами Думы.

40. Государственная Дума можетъ обращаться къ министрамъ и главноуправляющимъ отдѣльными частями за разъясненіями, непосредственно касающимися разсматриваемыхъ ею дѣлъ. Министры и главноуправляющіе имѣютъ право отказаться отъ сообщенія Думѣ разъясненій по такимъ предметамъ, кои, по соображеніямъ государственнаго порядка, не подлежатъ оглашенію. Равнымъ образомъ, министры и главноуправляющіе должны быть выслушаны въ засѣданіяхъ Думы каждый разъ, когда они о томъ заявятъ.

41. Разъясненія сообщаются въ указанномъ предшедшею (40) статьею порядкѣ министрами и главноуправляющими отдѣльными частями какъ лично, такъ и черезъ ихъ товарищей или начальниковъ отдѣльныхъ частей центральнаго управленія. Свѣдѣнія же по спеціальнымъ предметамъ могутъ быть предъявляемы ими при содѣйствіи другихъ должностныхъ лицъ, завѣдывающихъ дѣлами по означеннымъ предметамъ.

42. Въ засѣданія отдѣловъ и комиссій (ст. 5) ни постороннія лица, ни представители печати не допускаются.

43. Предсѣдателю Государственной Думы предоставляется разрѣшать присутствіе въ засѣданіяхъ общаго ея собранія, кромѣ засѣданій закрытыхъ, постороннимъ лицамъ въ числѣ, не превышающемъ количества отведенныхъ для нихъ мѣстъ, съ соблюденіемъ установленныхъ правилъ. Отъ предсѣдателя Думы зависитъ разрѣшать, съ соблюденіемъ тѣхъ же правилъ, присутствовать въ засѣданіяхъ общаго ея собранія, кромѣ засѣданій закрытыхъ, представителямъ выходящихъ въ свѣтъ изданій повременной печати въ числѣ, не превышающемъ количества отведенныхъ для нихъ мѣстъ, но не болѣе одного изъ отдѣльнаго изданія. Въ засѣданіяхъ общаго собранія Государственной Думы, кромѣ засѣданій закрытыхъ, имѣютъ право присутствовать члены Государственнаго Совѣта, сенаторы и особы дипломатическаго корпуса. Въ случаѣ нарушенія лицами, допущенными въ засѣданіе, правильности его хода, они удаляются изъ засѣданія по распоряженію предсѣдателя Думы.

44. Закрытыя засѣданія общаго собранія Государственной Думы назначаются по постановленію общаго ея собранія или по распоряженію предсѣдателя Думы. По распоряженію предсѣдателя Думы закрытыя

засѣданія общаго ея собранія назначаются и въ томъ случаѣ, когда министръ или главноуправляющій отдѣльною частью, предметовъ вѣдомства коихъ касается дѣло, подлежащее разсмотрѣнію Думы, заявятъ, что оно, по соображеніямъ государственнаго порядка, не должно подлежать оглашенію.

45. Отчеты о всѣхъ засѣданіяхъ общаго собранія Государственной Думы составляются присяжными стенографами и, по одобреніи предсѣдателемъ Думы, допускаются къ оглашенію въ печати, кромѣ отчетовъ о закрытыхъ засѣданіяхъ.

46. Изъ отчета о закрытомъ засѣданіи общаго собранія Государственной Думы могутъ подлежать оглашенію въ печати тѣ части, опубликованіе которыхъ сочтетъ возможнымъ либо предсѣдатель Думы, если засѣданіе было объявлено закрытымъ по постановленію Думы или по распоряженію предсѣдателя, либо министръ или главноуправляющій отдѣльною частью, если засѣданіе было объявлено закрытымъ вслѣдствіе ихъ о томъ заявленія.

47. Законопроектъ, внесенный въ Государственную Думу министромъ или главноуправляющимъ отдѣльною частью, можетъ быть взятъ имъ обратно, доколѣ законопроектъ не одобренъ Думою. Законопроектъ, предначертанный по почину Думы, можетъ быть взятъ обратно внесшимъ его министромъ или главноуправляющимъ не иначе,

какъ съ согласія на то Думы. Законопроектъ, предначертанный по почину Государственнаго Совѣта и, по его одобреніи, поступившій въ Думу, не можетъ быть взятъ обратно министромъ или главноуправляющимъ, внесшимъ такой законопроектъ въ Совѣтъ.

48. Постановленіемъ Государственной Думы по разсмотрѣннымъ ею дѣламъ почитается мнѣніе, принятое въ общемъ ея собраніи большинствомъ голосовъ. Въ случаѣ раздѣленія голосовъ поровну, производится новое голосованіе. Если и затѣмъ не получится большинства голосовъ, то голосъ предсѣдателя Думы даетъ перевѣсъ. Постановленіе Думы объ отмѣнѣ выборовъ въ Думу, по неправильности ихъ, получаетъ силу въ томъ случаѣ, если принято большинствомъ двухъ третей наличныхъ членовъ Думы.

49. Законопроекты, поступившіе въ Государственную Думу и ею одобренные, передаются въ Государственный Совѣтъ. Законопроекты, предначертанные по почину Государственнаго Совѣта и имъ одобренные, поступаютъ въ Государственную Думу.

50. Законопроекты, не принятые Государственной Думой или Государственнымъ Совѣтомъ, признаются отклоненными.

51. Въ тѣхъ случаяхъ, когда Государственная Дума, не отклоняя предначертаннаго по почину Государственнаго Совѣта и имъ одобреннаго законопроекта, признаетъ необходимымъ внести въ него измѣненія,

дѣло, для новаго сго разсмотрѣнія, можетъ быть, по постановленію Думы, либо возвращено въ Государственный Совѣтъ, либо передано въ особую комиссію, образуемую изъ равнаго числа членовъ отъ Государственнаго Совѣта и Государственной Думы по выбору Совѣта и Думы, по принадлежности. Въ комиссіи предсѣдательствуетъ одинъ изъ ея членовъ, по выбору самой комиссіи. Изъ комиссіи дѣло, съ ея заключеніемъ, вносится въ Государственный Совѣтъ и получаетъ дальнѣйшее движеніе въ установленномъ порядкѣ.

52. Законопроекты, поступившіе въ Государственную Думу и одобренные какъ ею, такъ и Государственнымъ Совѣтомъ, равно какъ законопроекты, предначертанные по почину Государственнаго Совѣта и одобренные какъ имъ, такъ и Государственною Думою, представляются Императорскому Величеству предсѣдателемъ Государственнаго Совѣта.

53. Законопроекты, предначертанные по почину Государственнаго Совѣта или Государственной Думы и не удостоившіеся Высочайшаго утвержденія, не могутъ быть внесены на законодательное разсмотрѣніе въ теченіе той же сессіи. Законопроекты, предначертанные по почину Государственнаго Совѣта или Государственной Думы и отклоненные однимъ изъ сихъ установленій, могутъ быть внесены на законодательное разсмотрѣніе

въ теченіе той же сессіи, если послѣдуетъ Высочайшее на то повелѣніе.

54. Въ томъ случаѣ, когда засѣданіе Государственной Думы не состоится по неприбытію положеннаго числа членовъ (ст. 7), поддежавшее разсмотрѣнію дѣло, если оно признается внесшимъ его министромъ или главноуправляющимъ отдѣльною частью неотложнымъ, назначается къ новому слушанію не позднѣе двухъ недѣль послѣ несостоявшагося засѣданія недѣль. При такомъ слушаніи дѣло разсматривается, каково бы ни было число прибывшихъ въ засѣданіе членовъ Думы.

55. Объ отмѣнѣ или измѣненіи дѣйствующаго или изданіи новаго закона члены Государственной Думы подаютъ письменное заявленіе ея предсѣдателю. Къ заявленію объ измѣненіи дѣйствующаго или изданіи новаго закона долженъ быть приложенъ проектъ основныхъ положеній предлагаемаго измѣненія въ законѣ или новаго закона, съ объяснительною къ проекту запискою. Если заявленіе это подписано не менѣе, чѣмъ тридцатью членами, то предсѣдатель вноситъ его на разсмотрѣніе Думы.

56. О днѣ слушанія въ Государственной Думѣ заявленія объ отмѣнѣ или измѣненіи дѣйствующаго или изданіи новаго закона извѣщаются министры и главноуправляющіе отдѣльными частями, къ предметамъ вѣдомства которыхъ заявленіе относится, съ сообщеніемъ имъ копіи съ заявленія и относя-

щихся къ нему приложеній, не позднѣе, какъ за мѣсяцъ до дня слушанія.

57. Если Государственная Дума раздѣляетъ изложенныя въ заявленіи соображенія о желательности отмѣны или измѣненія дѣйствующаго или изданія новаго закона, то соотвѣтствующій законопроектъ вырабатывается и вносится въ Думу подлежащимъ министромъ либо главноуправляющимъ отдѣльною частью. Въ случаѣ отказа министра или главноуправляющаго отъ составленія такого законопроекта, Думою можетъ быть образована для его выработки комиссія изъ своей среды.

58. О сообщеніи свѣдѣній и разъясненій по поводу такихъ, послѣдовавшихъ со стороны министровъ или главноуправляющихъ отдѣльными частями, а равно подвѣдомственныхъ имъ лицъ и установленій, дѣйствій, кои представляются незакономѣрными, члены Думы подаютъ письменное заявленіе предсѣдателю Думы. Если заявленіе подписано не менѣе, чѣмъ тридцатью членами, то предсѣдатель вноситъ его на обсужденіе Думы.

59. Принятое большинствомъ членовъ Государственной Думы заявленіе (ст. 58) сообщается подлежащему министру или главноуправляющему отдѣльною частью, которые, не далѣе одного мѣсяца со дня передачи имъ заявленія, либо сообщаютъ Думѣ надлежащія свѣдѣнія и разъясненія, либо извѣщаютъ

Думу о причинахъ, по коимъ они лишены возможности сообщить требуемыя свѣдѣнія и разъясненія.

60. Если Государственная Дума большинствомъ двухъ третей ея членовъ не признаетъ возможнымъ удовлетвориться сообщеніемъ министра или главноуправляющаго отдѣльною частью (ст. 59), то дѣло представляется предсѣдателемъ Государственнаго Совѣта на Высочайшее благовоззрѣніе.

61. Въ Государственную Думу воспрещается являться депутаціямъ, а также представлять словесныя и письменныя заявленія и просьбы.

Торжественное обѣщаніе членовъ Государственной Думы.

„Мы, нижеименованные, обѣщаемъ предъ Всемогущимъ Богомъ исполнять возложенныя на насъ обязанности членовъ Государственной Думы по крайнему нашему разумѣнію и силамъ, храня вѣрность Его Императорскому Величеству, Государю Императору и Самодержцу Всероссійскому и памятуя лишь о благѣ и пользѣ Россіи, въ удостовѣреніе чего своеручно подписуемся“.

ЧИСЛО

членовъ Государственной Думы по губерніямъ, областямъ и городамъ.

Губерніи, области и города.	Число член. Гос. Думы.	Губерніи, области и города.	Число член. Гос. Думы.
Архангельская . . .	2	Пермская.	13
Астрахань	1	Подольская.	13
„ въ проч. город.	3	Полтавская.	12
„ отъ кочевыхъ .	2	Псковская	4
Бессарабская	9	Рязанская	8
Виленская	7	Самарская	13
Витебская	6	С.-Петербургская. .	9
Владимірская. . . .	6	Саратовская	11
Вологодская	5	Симбирская.	6
Волынская	13	Смоленская	3
Воронежская. . . .	12	Ставропольская. . .	3
Вятская	13	Таврическая	6
Гродненская	7	Тамбовская.	12
Обл. войска Донского	12	Тверская.	6
Екатеринославская .	10	Тульская.	6
Казанская	10	Уфимская	10
Калужская.	5	Харьковская . . .	11
Кіевская	16	Херсонская.	11
Ковенская	6	Черниговская. . . .	10
Костромская	6	Эстляндская	3
Курляндская. . . .	3	Ярославская	5
Курская	11	Итого . .	414
Лифляндская. . . .	5		
Минская	9	**Царства Польскаго.**	
Могилевская	7		
Московская.	10		
Нижегородская. . .	7	Варшавская	7
Новгородская. . . .	6	Кѣлецкая	3
Олонецкая	3	Калишская.	3
Оренбургская. . . .	7	Ломжинская	2
Орловская	9	Люблинская	5
Пензенская.	6	Петроковская. . . .	5

Губерніи, области и города.	Число член. Гос. Думы.
По г. Лодзи	1
Плоцкая	2
Радомская	3
Сувалкская.	2
Сѣдлецкая	3
„ отъ правосл. нас.	1
Итого . .	37
Всего . .	451
Кавказъ и Закавказье.	
Бакинская губ. (въ томъ числѣ отъ г. Баку—1). . . .	3
Батумская обл. и Сухумскій округъ.	1
Дагестан. обл. и Закатальскій округъ.	2
Елисаветпольск. г. .	3
Карсская обл. . . .	1
Кубанская обл. и Черноморская губ.	6
Кутаисская губ. . .	3
Терская обл. . . .	3
Тифлисская губ. (въ томъ числѣ отъ г. Тифлиса—1). .	4
Эриванская губ. . .	3
Итого . .	29
Сибирь.	
Амурская.	1
Амурск. и Уссурійск. казачьяго войска.	1
Енисейская.	2
Забайкальская . . .	3
Иркутская.	2
Приморская	1
Тобольская.	4
Томская	6
Якутская.	1
Итого . .	21
Средняя Азія.	
Закаспійская обл. .	2
Самаркандская обл.	2
Семирѣченская обл.	3
Сыръ-Дарьинск. (въ томъ числѣ 2 отъ г. Ташкента) . . .	4
Ферганская.	2
Итого . .	13
Степной край.	
Акмолинская	2
Семипалатинская. .	2
Уральская:	
отъ населен. уральскаго казач. войска	1
отъ прочаго населенія	2
Тургайская	2
Отъ населенія сибир. казач. войска Акмолин. и Семипал. обл. и Томской губ	1
Итого . .	10
Всего . .	524

Распредѣленіе членовъ Думы по партіямъ:

1) Партіи „народной свободы“ (к.-дем.) съ партіей „демократ. реформъ„ . .	92
2) Трудовая группа и крест. союзъ . .	101
3) Соціалъ-демократическая группа . .	65
4) Соціалъ-революціонеры	34
5) Народ. соціалисты	14
6) Октябристы и умѣренные	32
7) Правые.	22
8) Безпартійные	50
9) **Партіи разныхъ союзовъ:**	
I) Польское коло	47
II) Мусульманъ	31
III) Казаковъ	17
Всего	505

Таврическій дворецъ.

(Историческая справка).

Таврическій дворецъ—мѣсто собранія народныхъ избранниковъ, лучшихъ людей всего населенія нашей необъятной родины. Окружающій этотъ дворецъ густой, тѣнистый садъ, насажденный когда-то руками рабовъ,—теперь мѣсто отдыха нашихъ депутатовъ, удаляющихся туда послѣ долгой, томительной работы за дѣло народа.

А когда-то Таврическій дворецъ былъ мѣстомъ роскошныхъ баловъ, пышныхъ вечеровъ богатыхъ, сытыхъ и веселыхъ людей, тотъ дворецъ, гдѣ теперь раздаются стоны и крики наболѣвшей души, жаждущей свободнаго воздуха и воли для всѣхъ.

Здѣсь сначала былъ домъ князя Потемкина, но вскорѣ по присоединеніи къ Россіи Крыма, въ чемъ кн. Потемкинъ принималъ такое видное участіе, императрица Екатерина II приказала въ 1783 году архитектору И. Е. Старову вмѣсто прежняго дома построить роскошный дворецъ напо-

Таврическій дворецъ.

добіе Пантеона, назвать его Таврическимъ, и затѣмъ подарила его „великолѣпному князю Тавриды".

Главное зданіе дворца сохранилось до сихъ поръ въ своемъ первоначальномъ видѣ; вышиною оно около шести саженъ, съ большимъ, высокимъ куполомъ на самой серединѣ зданія и перистилемъ изъ шести колоннъ, поддерживающихъ фронтонъ. Это — парадный входъ въ Таврическій дворецъ.

Къ двумъ сторонамъ дворца пристроены флигеля, которые выведены до самой улицы и соединяются между собою гранитною оградой.

Передъ дворцомъ обширная площадь, огражденная невысокою чугунною рѣшеткой.

Внутреннее расположеніе дворца, вмѣстѣ съ пространствомъ между обоими флигелями, представляетъ одну огромную залу, въ серединѣ освѣщенную окнами, сдѣланными въ куполѣ. Два ряда колоннъ придаютъ залѣ величественный видъ. Въ одной сторонѣ залы разставлены мраморныя статуи, на другой сторонѣ—зимній садъ.

Послѣ подарка Екатерина обратно купила дворецъ у Потемкина, заплативъ ему за него 460.000 рублей. Но когда въ февралѣ 1791 г. Потемкинъ прибылъ изъ Яссъ, увѣнчанный побѣдными лаврами, то императрица, въ числѣ многихъ милостей и наградъ, опять подарила ему Таврическій дворецъ.

Залъ засѣданій Государственной Думы.

Здѣсь 28-го февраля 1791 года Потемкинъ торжественно праздновалъ взятіе Измаила, а, вмѣстѣ съ тѣмъ, справлялъ свое новоселье въ подаренномъ ему дворцѣ и чествовалъ за оказанныя милости императрицу Екатерину II, которая удостоила его праздникъ своимъ посѣщеніемъ.

Это былъ сказочный вечеръ изъ „Тысячи одной ночи“. Горѣло 140,000 лампадъ и 20,000 восковыхъ свѣчей. Былъ скупленъ весь наличный воскъ въ Петербургѣ, и за новой партіей былъ посланъ нарочный въ Москву. Всего воску было куплено на 70,000 рублей.

На балу участвовало три тысячи человѣкъ, всѣ въ шелку и брильянтахъ.

Зимній садъ представлялъ чудо роскоши и искусства. Тутъ былъ зеленый дерновый скатъ, густо обсаженный цвѣтущими померанцами, душистыми жасминами и розами. Въ кустарникахъ видѣлись гнѣзда соловьевъ и другихъ пѣвчихъ птицъ, оглашавшихъ садъ пѣніемъ. Между кустами были разставлены невидимыя для гуляющихъ душистыя курильницы и билъ фонтанъ изъ лавандовой воды.

Послѣ этого праздника императрица еще разъ посѣтила Потемкина въ іюнѣ мѣсяцѣ того же 1791 г. На этотъ разъ государыня, шутя, выразила Потемкину желаніе пріѣхать къ нему на саняхъ. Какъ передаетъ

петербургская легенда, Потемкинъ усыпалъ весь путь до Таврическаго дворца сахарнымъ пескомъ, и императрица, дѣйствительно, пріѣхала къ нему на саняхъ.

Два мѣсяца спустя Потемкинъ уѣхалъ на югъ Россіи и тамъ 5-го октября того же 1791 году скончался

По смерти Потемкина дворецъ былъ пріобрѣтенъ въ казну.

Въ 1797 году, при Павлѣ I, дворецъ былъ отданъ конно-гвардейскому полку, а находившіяся въ немъ вещи и мебель перенесены въ только—что отстроенный тогда Михайловскій замокъ.

По кончинѣ Павла I, дворецъ въ 1802 году снова возстановленъ въ прежнемъ видѣ по повелѣнію Александра I.

Въ 1817 году, посѣтивъ Россію, король прусскій Фридрихъ-Вильгельмъ III, останавливался въ Таврическомъ дворцѣ.

Въ этомъ же дворцѣ находили пріютъ и иностранные принцы, посѣщавшіе русскій дворъ.

Въ реставрированномъ Таврическомъ дворцѣ имѣла пребываніе вдовствующая супруга Павла I, императрица Марія Ѳеодоровна, покровительница Н. М. Карамзина.

По приглашенію Александра I послѣдніе годы своей жизни „россійскій исторіографъ“ Н. М. Карамзинъ также проживалъ въ одномъ изъ флигелей Таврическаго дворца, гдѣ и скончался 23-го мая 1826 года.

Лѣтопись Государственной Думы.

Дума имѣетъ уже свою исторію.

Первый ея созывъ долженъ открыть страницы лѣтописи.

Несмотря на краткость существованія первой Думы, въ ея дѣятельности было немало интересныхъ моментовъ, заслуживающихъ быть отмѣченными въ нашемъ изданіи, имѣющемъ справочный характеръ.

Первая Государственная Дума открылась 27-го апрѣля 1906 г. Открытіе происходило въ Таврическомъ дворцѣ, но тронная рѣчь Государя Императора была произнесена въ Зимнемъ дворцѣ.

Приводимъ текстъ этой первой тронной рѣчи къ народнымъ представителямъ, имѣющей важное историческое значеніе:

„Всевышнимъ Промысломъ врученное Мнѣ попеченіе о благѣ отечества побудило Меня призвать къ содѣйствію въ законодательной работѣ выборныхъ отъ народа.

Съ пламенной вѣрой въ свѣтлое будущее Россіи Я привѣтствую въ лицѣ вашемъ тѣхъ лучшихъ людей, которыхъ Я пове-

ЕЖЕНЕДѢЛЬНЫЙ ИЛЛЮСТРИРОВАНН. ЖУРНАЛЪ

путешествій и приключеній на сушѣ и на морѣ

„Вокругъ Свѣта“.

24 КНИГИ безплатныхъ иллюстрированныхъ приложеній.

Илюстр: произвед. В. М. Дорошевича: „САХАЛИНЪ“.

На годъ безъ книги 4 р., съ книгой 5 р.

Иллюстрир. двухнедѣльный журналъ

для чтенія

въ семьѣ и школѣ (для дѣтей 12—15 лѣтъ).

„Другъ Дѣтей“.

Рядъ безплатныхъ цѣнныхъ

ПРЕМІЙ-ПОДАРКОВЪ.

Подписная цѣна на годъ 5 р., на полгода 3 р.

Иллюстрир. двухнедѣльный журналъ

для дѣтей

„Пчелка“.

6—9 лѣтъ

12 ПРЕМІЙ-ПОДАРКОВЪ (игры, забавы, занятія).

Подписная цѣна на годъ 3 р.

Большая политическая
и литературная газета

РУССКОЕ СЛОВО

Газета безпартійная и независимая.
Самая широкая освѣдомленность.

Во всѣхъ крупныхъ центрахъ Россіи и заграницей собственные корреспонденты, передающіе всѣ извѣстія по телеграфу.

Подробные отчеты **по телефону** собственныхъ корреспондентовъ **изъ залы Государственной Думы.**

ПОДПИСНАЯ ЦѢНА:

на годъ **7** р., совмѣстно съ журн. „Искры" **9** р.

Для годовыхъ подписчиковъ **допускается разсрочка.**

Самый большой въ Россіи еженедѣльный художественно-литературный иллюстрированный журналъ съ карикатурами **„ИСКРЫ".**

Болѣе 1,500 художественно исполненныхъ рисунковъ, иллюстрирующихъ событія дня.

Адресъ: Москва, Тверская, д. Т-ва И. Д. Сытина.

Изд. Т-ва И. Д. Сытина. Ред. О. И. Благовъ.

ПЛАНЪ

зала засѣданій Государственной Думы.

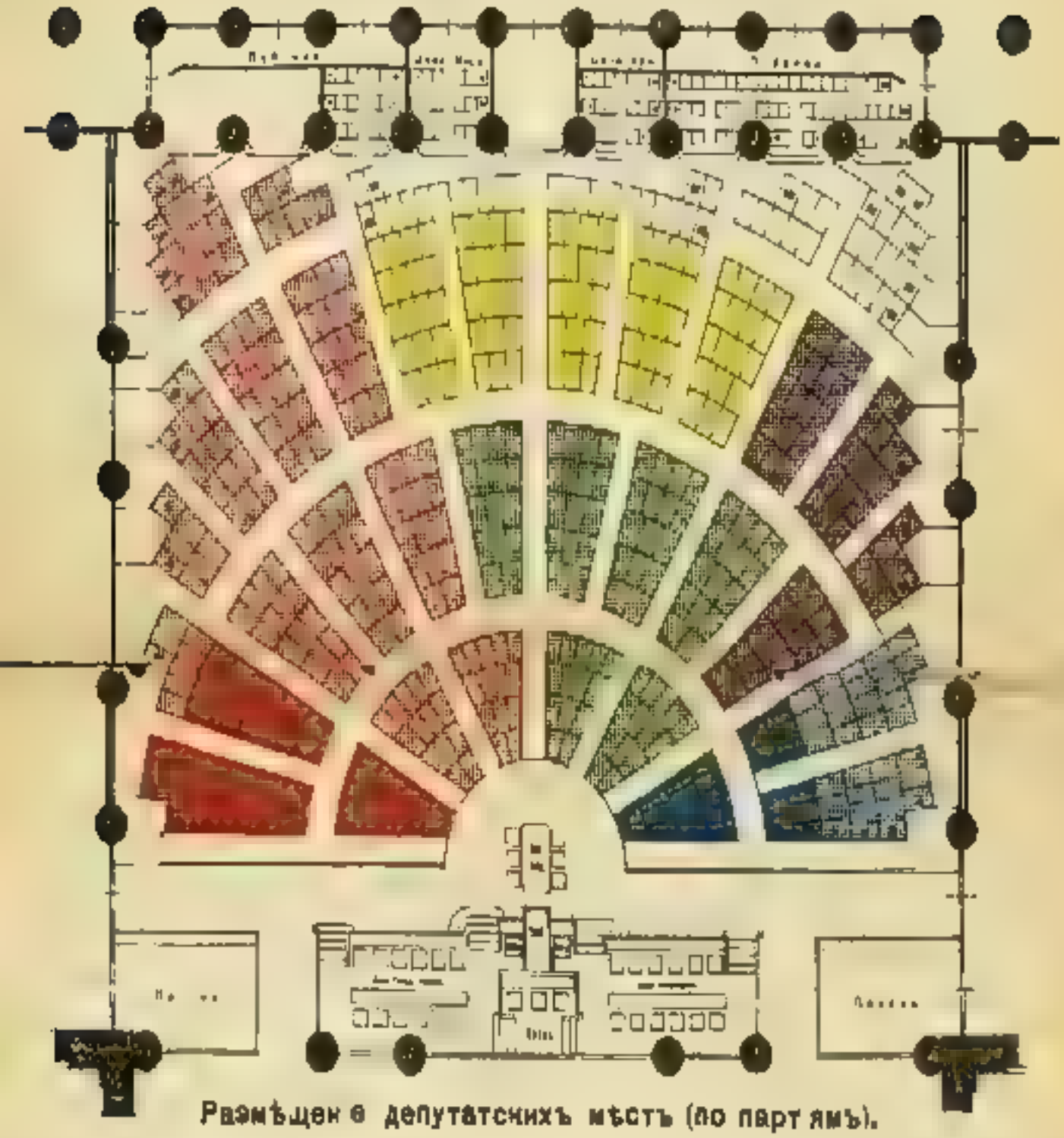

Размѣщеніе депутатскихъ мѣстъ (по партіямъ).

- Соціалъ-демокр.
- Трудовая группа, крест. союзъ, с.-р. и нар. социалисты.
- Партія „Народн. Свободы" (имѣетъ съ партіей „демокр. реформъ" и примыкающими къ „Е. С." группами).
- Безпартійные.
- „Польское коло" и друг. союзы.
- Октябристы и умѣренные.
- Правые.

лѣлъ возлюбленнымъ моимъ подданнымъ выбрать отъ себя.

Трудная и сложная работа предстоитъ вамъ. Вѣрю, что любовь къ родинѣ и горячее желаніе послужить ей воодушевитъ и сплотитъ васъ, Я же буду охранять непоколебимыми установленія, Мною дарованныя, съ твердою увѣренностью, что вы отдадите всѣ свои силы на самоотверженное служеніе отечеству для выясненія нуждъ столь близкаго Моему сердцу крестьянства, просвѣщенія народа и развитія его благосостоянія, памятуя, что для духовнаго величія и благосостоянія государства необходима не одна свобода, необходимъ порядокъ на основѣ права.

Да исполнятся горячія Мои желанія видѣть народъ Мой счастливымъ и передать Сыну Моему въ наслѣдіе государство крѣпкое, благоустроенное и просвѣщенное. Господь да благословитъ труды, предстоящіе Мнѣ въ единеніи съ Государственнымъ Совѣтомъ и Государственной Думой, и да знаменуется день сей отнынѣ днемъ обновленія нравственнаго облика земли русской, днемъ возрожденія ея лучшихъ силъ. Приступите съ благоговѣніемъ къ работѣ, на которую Я васъ призвалъ, и оправдайте достойно довѣріе Царя и народа. Богъ въ помощь Мнѣ и вамъ!"

По выслушаніи рѣчи, въ 5 часовъ дня послѣдовало открытіе Думы въ Таврическомъ

скомъ дворцѣ статсъ-секретаремъ Фришемъ. Первыя слова, которыя раздались въ Думѣ, были слова Э. В. Фриша. Мы приводимъ его рѣчь цѣликомъ:

„Исполняя волю Государя Императора, я счастливъ, что въ настоящій великій и торжественный для всей Россіи день мнѣ предоставлена высокая честь привѣтствовать васъ, господъ избранниковъ русскаго народа, созванныхъ Монархомъ для предстоящихъ вамъ важныхъ и отвѣтственныхъ трудовъ на поприщѣ совершенствованія и обновленія нашего законодательства. Вамъ, господа, предстоитъ историческая задача, и вы благостью всемилостивѣйшаго Государя, въ силу основного закона объ учрежденіи Государственной Думы, получили полную возможность работать и работать усиленно для установленія въ нашемъ дорогомъ отечествѣ законности и устоевъ незыблемаго законопорядка. Вы призваны къ широкому участію въ законодательной дѣятельности, вамъ выпала счастливая доля работать въ полномъ свѣтѣ публичности и гласности и при полной свободѣ слова. Каждый шагъ, вами сдѣланный по новому пути, каждая возникшая или высказанная среди васъ мысль немедленно сдѣлается достояніемъ всего народа, который при помощи печати будетъ зорко слѣдить за всѣми вашими дѣйствіями и начинаніями. Да воодушевитъ васъ Господь любовью къ рус-

скому народу, дабы вы поняли сердцемъ вашимъ всѣ многообразныя нужды обширной нашей родины. Да просвѣтитъ Онъ васъ мудростью Своею, дабы вы могли совмѣстно съ Государственнымъ Совѣтомъ разрѣшить всѣ законодательные вопросы, которые будутъ подлежать вашему разсмотрѣнію. Отъ всей души желаю вамъ, господа члены Думы, успѣшнаго веденія вашихъ сложныхъ трудовъ въ плодотворной дѣятельности на пользу Россіи. Объявляю засѣданіе открытымъ и предлагаю господамъ членамъ Думы, на точномъ основаніи 34-й статьи учрежденія Думы, выслушать текстъ торжественнаго обѣщанія членовъ Думы, подписать его и послѣ этого приступить къ избранію предсѣдателя Думы".

Послѣ этой рѣчи г. Фришемъ было предложено избрать предсѣдателя Думы. Результатъ баллотировки былъ поразительный: изъ 436 получилъ 426 голосовъ Сергѣй Андреевичъ Муромцевъ —предсѣдатель первой русской Думы.

На каѳедрѣ русскаго парламента выступилъ первымъ ораторомъ тверской депутатъ Иванъ Ильичъ Петрункевичъ, который посвятилъ свою рѣчь борцамъ и мученикамъ за свободу, требуя для нихъ амнистіи.

Второе засѣданіе Думы происходило 29-го апрѣля.

Въ этотъ день окончательно сформировался президіумъ первой Думы въ слѣдующемъ составѣ: предсѣдатель Сергѣй Андреевичъ Муромцевъ (426), товарищи предсѣдателя: 1) князь Петръ Дмитріевичъ Долгоруковъ (382) и 2) проф. Николай Григорьевичъ Гредескулъ (372), секретарь князь Дмитрій Ивановичъ Шаховской (380), товарищи секретаря: 1) Григорій Никитичъ Шапошниковъ (385), 2) Ѳедоръ Ѳедоровичъ Кокошкинъ (374), 3) Семенъ Мартиновичъ Рыжковъ (368), 4) проф. Гавріилъ Фениксовичъ Шершеневичъ (362) и 5) Щенсный Адамовичъ Понятовскій (330). Затѣмъ, послѣ чтеній привѣтствій и избранія комиссіи изъ 19-ти членовъ для провѣрки полномочій въ засѣданіяхъ 29 и 30 апрѣля, слѣдовало обсужденіе отвѣтнаго адреса 2-го, 3-го, 4-го и 5-го мая.

8 мая—знаменитая формула Думы въ отвѣтъ на сообщеніе, что Государю угодно, чтобы отвѣтный адресъ былъ Ему присланъ при всеподданнѣйшей запискѣ предсѣдателя Госуд. Думы: „Полагая, что значеніе отвѣта на тронную рѣчь заключается въ его содержаніи, а не въ способѣ его представленія, Госуд. Дума переходитъ къ очереднымъ дѣламъ“.

После этого наступили дни законодательной работы Думы,—дни, которые займут лучшія страницы русской исторіи. Отмѣтимъ эти дни.

12 мая—запросъ предсѣдателю совѣта министровъ по поводу смертныхъ приговоровъ въ Прибалтійскомъ краѣ и обсужденіе законопроекта о неприкосновенности личности.

13 мая—историческій день—отвѣтъ правительства на адресъ Думы.

15 мая—запросъ по поводу голода.

16, 18, 23, 26, 27, и 30 мая, 2 и 5 іюня обсужденіе земельнаго вопроса. 29 мая чтеніе наказа и запросы. 1 іюня—отвѣтъ военнаго прокурора Павлова. 6 іюня—избраніе 91 члена въ комиссію по земельному вопросу.

8 іюня—пренія о женскомъ равноправіи и отвѣтъ министра Столыпина. 9 іюня—избраніе комиссіи для разработки законовъ о гражданскомъ равноправіи. 12 іюня—министръ Столыпинъ о помощи голодающимъ. 13 іюня—запросъ о конфискаціи газетъ и незаконной мобилизаціи казаковъ. 15 іюня—запросъ о преслѣдованіи крестьянскаго союза. 16 іюня—первое выступленіе соціалъ-демократовъ, какъ отдѣльной политической группы при обсужденіи закона о собраніяхъ, внесеннаго партіей „народной свободы". 19 іюня—пренія о собраніяхъ и смертной казни. 20 іюня—отмѣна выборовъ по Тамбовской губерніи. 21 іюня—историческій день, Дума ассигновала 15 мил. рублей въ распоряженіе правительства на продовольственныя нужды. Этотъ конституціонный перве-

нецъ былъ единственнымъ закономъ, принятымъ Думой, одобреннымъ Госуд. Совѣтомъ и санкціонированымъ Верховною Властью. 22, 26 и 27 іюня пренія о бѣлостокскомъ погромѣ, 30 іюня—пирглашеніе Думы на международную парламентскую конференцію въ Лондонѣ. 3 іюля—требованіе отставки министровъ, 4 іюля и пренія по поводу обращенія Думы къ странѣ по земельному вопросу 6 іюля партія „народной свободы" вноситъ въ проектъ обращенія къ народу призывъ къ успокоенію.

Послѣдній день работы Думы, 7 іюля, былъ посвященъ обсужденію бѣлостокскаго погрома. Засѣданіе закрылось въ 7 часовъ 50 минутъ вечера.

8 іюля указъ о роспускѣ Думы и назначеніе дня созыва второй Думы на 20 февраля 1907 г.

Дума имѣла всего 39 засѣданій.

Въ самомъ началѣ своей дѣятельности Дума лишилась одного своего члена—симбирскаго депутата, Андрея Петровича Андреянова, трудовика, который умеръ 16 мая 1906 года.

Въ первую Думу было выбрано всего 499 депутатовъ, но въ работахъ Думы принимало участіе только 493 депутата, такъ какъ 6 человѣкъ не успѣли пріѣхать въ Петербургъ, прежде чѣмъ Дума не была распущена.

Недоизбрано 25 депутатовъ.

М. Б—чъ.

ЛЕБЕДЕВЪ;

ИВАНЪ АЛЕКСАНДРОВИЧЪ.

Родился въ 1861 г. *Трудовикъ.*

Мир. судья 1-го участка гор. Архангельска. Сынъ священника. Окончилъ 4 класса олонецкой дух. семинаріи и Демидовскій юрид. лицей. За сочиненіе „О земскомъ самоуправленіи въ Россіи“ получилъ золот. медаль (1883 г.) Служилъ судеб. слѣдователемъ (1884—89).

МИХАЙЛОВЪ,

ГРИГОРІЙ СЕМЕНОВИЧЪ.

Родился въ 1867 г. *Трудовикъ.*

Крест. дер. Князевой, Савин. вол., Онежскаг. уѣзда. Окончилъ 2-классн. министт. училище Раньше занимался земледѣліемъ, а въ послѣднее время служилъ приказчикомъ на лѣсопильномъ заводѣ „И. Русановъ и сынъ“ въ Онегѣ.

Городъ **АСТРАХАНЬ**, Астраханск. губ. (1 деп.)

ШМАРИНЪ,

ЛЕОНИДЪ АНТИПОВИЧЪ.

Родился въ 1872 г. *Кон.-демократъ.*

Прис. повѣренный. Окончилъ астрах. гимн. и москов. университетъ (1895 г.). Служилъ чиновникомъ управленія калмыцкимъ народомъ. Глас. город. думы (1900 г.). Предсѣд. городской думы (1903—07). Подвергался преслѣдованіямъ администраціи.

АСТРАХАНСКАЯ губернія (3 депутата).

БѢЛАЕВЪ,

ВАСИЛІЙ АНДРЕЕВИЧЪ.

Родился въ 1867 г. *Трудовикъ.*

Крест. сл. Николаевской, Царевскаго уѣзда. Образованіе получилъ въ 4-классн. камышинскомъ училищѣ. Долгое время торговалъ мукой. Волостной старшина. Сотрудничалъ въ сарат. газетахъ, а „Камыш. Листокъ“ поддерживалъ и матеріально. Сидѣлъ 2 мѣс. въ царев. тюрьмѣ, а затѣмъ высланъ изъ губерніи.

АСТРАХАНСКАЯ губернія.

ЕВРЕИНОВЪ,

ВЛАДИМІРЪ ВЯЧЕСЛАВОВИЧЪ.

Родился въ 1873 г. *Соц.-революц.*

Секретарь астрах. отдѣла „т-ва братьевъ Нобель“ Прослушалъ 5 курсовъ медиц. факультета въ казанскомъ университетѣ.

ПОЛЯКОВЪ,

АЛЕКСѢЙ ГАВРИЛОВИЧЪ.

Родился въ 1873 г. *Октябристъ.*

Помощникъ атамана 1-го отдѣла астрах. казачьяго войска. Окончилъ курсъ учительской семинаріи. Былъ станичнымъ учителемъ. Служилъ станичнымъ атаманомъ.

Городъ **КИШИНЕВЪ**, Бессараб. губ. (1 децут.).

КРУШЕВАНЪ,

ПАВЕЛЪ АЛЕКСАНДРОВИЧЪ.

Родился въ 1860 г. *Правый.*

Редакт. газеты „Другъ“ (рѣзко антисемитскаго характера.) Беллетристъ и журналистъ. Образованіе среднее. Началъ писать въ ежемѣс. приложеніяхъ къ „Недѣлѣ“. Издалъ отдѣльно: романъ „Дѣло Артабанова“ (1896 г.), „Что такое Россія?“, „Путев. замѣтки“ (1896 г.) и сборникъ разсказовъ „Призраки“ (1897 г.).

БЕССАРАБСКАЯ губернія (8 депутатовъ).

ГЕРСТЕНБЕРГЕРЪ,

ІОГАННЪ ГОТЛИБОВИЧЪ.

Родился въ 1862 г. *Октябриста.*

Крестьянинъ, нѣмецъ. Образованіе среднее.

ДЕМЯНОВИЧЪ,

АНТОНЪ КАЭТАНОВИЧЪ.

Родился въ 1858 г. *Умѣренный.*

Армянинъ. Воспит. въ Австріи, окончилъ въ Черновицахъ реальн. учил. (1875 г.), вѣнскій политехн. инст. (1880 г.). Купецъ и землевладѣлецъ села Цареградъ. Глас. сорокскаго земства (1887 г.). Поч. мир. судья (съ 1888 г.). Членъ Госуд. Думы 1-го созыва.

БЕССАРАБСКАЯ губернія.

КРУПЕНСКІЙ,

ПАВЕЛЪ НИКОЛАЕВИЧЪ.

Родился въ 1871 г. *Первый.*

Хотинскій предводитель дворянства. Образованіе высшее.

МЕЛЕНЧУКЪ,

ЕМЕЛЬЯНЪ АНДРЕЕВИЧЪ.

Родился въ 1865 г. *Правый.*

Крестьянинъ села Делакоу, Бендерскаго уѣзда. Образованіе низшее.

ПУРИШКЕВИЧЪ,

ВЛАДИМІРЪ МИТРОФАНОВИЧЪ.

Родился въ 1870 г. *Правый.*

Быв. чиновн. особ. поруч. при Плеве (1904—06 г.). Окопч. кишин. гимн. съ золотой медалью и истор.-филол. факульт. новорос. унив. по клас. отдѣл. Удост. зол. мед. за конкурсн. сочин. „Исторія олигархическихъ переворотовъ въ Аѳинахъ". Гласн. уѣзди. и губерн. земствъ. Предсѣд. аккерм. земск. управы (1898—1900 г.). Чиновн. въ хозяйств. департаментѣ м-ва внутр. дѣлъ и при главн. управленіи по дѣламъ печати.

князь СВЯТОПОЛКЪ-МИРСКІЙ,

ДМИТРІЙ НИКОЛАЕВИЧЪ.

Родился въ 1871 г. *Октябристъ.*

Помѣщикъ. Окончилъ юрид. факультетъ моск. университета. Занимается сельск. хозяйствомъ.

СИНАДИНО,

ПАНТЕЛЕЙМОНЪ ВИКТОРОВИЧЪ.

Родился въ 1873 г. *Правый.*

Городской голова гор. Кишинева. Грекъ. Образованіе высшее.

ТРЕТЬЯЧЕНКО,

АРЕОА ЭММАНУИЛОВИЧЪ.

Родился въ 1867 г. *Правый.*

Помѣщикъ. Образованіе среднее.

Городъ **ВИЛЬНА**, Виленской губ. (1 деп.).

ВЕНСЛАВСКІЙ,

МИХАИЛЪ АНТОНОВИЧЪ.

Родился въ 1841 г. *Октябристъ.*

Городской голова г. Вильны. Окончилъ виленск. гимн. и спб. унив. по юрид. фак. Началъ госуд. службу съ 1874 г. при гражд. кассаціонномъ департ. Прав. Сената. Служилъ при кишинев. окр. судѣ и завѣд. 1-мъ слѣдств. участкомъ Кишинев. у. Состоитъ въ числѣ присяжныхъ повѣренныхъ вил. окр. суда.

ВИЛЕНСКАЯ губернія (6 депутатовъ).

ВАНЬКОВИЧЪ,

СТАНИСЛАВЪ АЛЕКСАНДРОВИЧЪ.

Родился въ 1861 г. *Реальн. политикъ.*

Помѣщикъ. Полякъ. Образованіе получилъ въ вилен. реальномъ училищѣ и въ училищѣ морскихъ инженеровъ въ Кронштадтѣ. Прослужилъ 9 лѣтъ во флотѣ. Занимается сельск. хозяйствомъ въ своемъ имѣніи. Вице-президъ. вилен. сельско-хозяйств. о-ва.

ПИЛЕЙКО,

СИМОНЪ ВИКЕНТЬЕВИЧЪ.

Родился въ 1868 г. *Безпартійный.*

Крестьянинъ Вишневской гмины, Ошмянскаго уѣзда. Католикъ. Владѣлецъ 4 дес. земли. Окончилъ народное училище. Служилъ волост. судьей.

Графъ **ПУТКАММЕРЪ,**

ЛАВРЕНТІЙ СТАНИСЛАВОВИЧЪ.

Родился въ 1859 г. *Нар.-демократъ.*

Инженеръ путей сообщенія. Участвовалъ въ постройкѣ желѣзныхъ дорогъ: уральской, бакинской и полѣсской. Чл. вилен. сел.-хозяйств. о-ва: Попечитель евангг.-реформ. прихода въ Вильнѣ.

РОДЗЕВИЧЪ.

ЛЕОНАРДЪ КАРЛОВИЧЪ.

Родился въ 1872 г. *Нар.-демократъ.*

Ксендзъ. Окончилъ виленскую рим.-катол. дух. семинарію. Состоитъ въ должности настоятеля жупранскаго костела въ Ошмянскомъ уѣздѣ. Пользуется репутаціей хорошаго проповѣдника.

ХЕЛХОВСКІЙ,

МАРІАНЪ ГЕРКУЛАНОВИЧЪ.

Родился въ 1857 г. *Нар.-демократъ.*

Полякъ. Быв. прис. повѣренный варш. суд. округа. Помѣщикъ. Окончилъ вилен. гимназію и юрид. фак. варшавск. унив. Извѣстенъ какъ спеціалистъ по экономіи и сельск. хозяйству. Неоднократно помѣщалъ въ польскихъ газетахъ статьи по этимъ вопросамъ.

ХОМИНСКІЙ,

АЛЕКСАНДРЪ СТАНИСЛАВОВИЧЪ.

Родился въ 1859 г. *Реальн. политикъ.*

Помѣщикъ. Окончилъ вологодскую гимназію и юрид. фак. варшав. унив. Занимается сельскимъ хозяйствомъ. Поч. мир. судья по Свенцянскому уѣзду (1905 г.) Извѣстенъ какъ польскій литераторъ.

ВИТЕБСКАЯ губернія (6 депутатовъ).

БЕНСЛАВСКІЙ,

МИХАИЛЪ МИХАЙЛОВИЧЪ.

Родился въ 1857 г. *Народовецъ.*

Полякъ. Окончилъ рижскій политехническій институтъ. Генеральный датскій консулъ въ Петербургѣ. Владѣлецъ имѣнія Узульмуйжа, Рѣжицкаго уѣзда.

БУРМЕЙСТЕРЪ,

АНДРЕЙ ВЛАДИМІРОВИЧЪ.

Родился въ 1874 г. *Умѣренный.*

Бѣлоруссъ. Помѣщикъ. Обучался въ двинскомъ реальномъ училищѣ. Занимается сельскимъ хозяйствомъ въ имѣніи „Подберезье“.

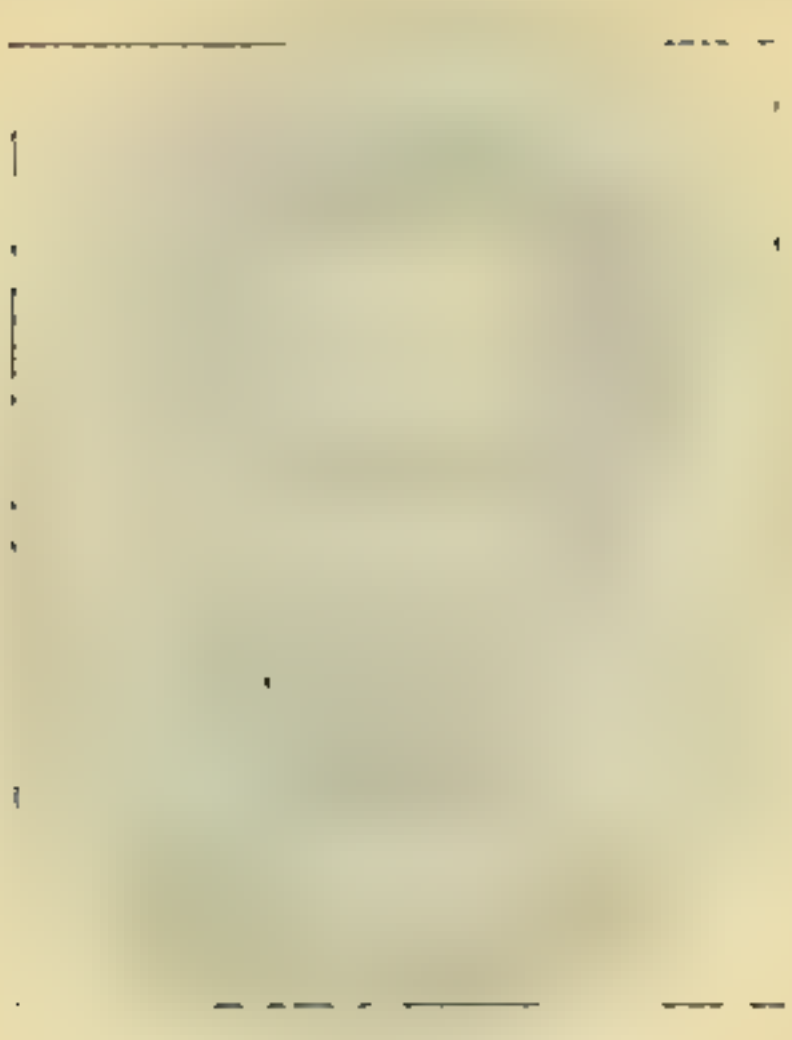

БЫКОВЪ,

ЕГОРЪ ПАХОМОВИЧЪ.

Родился въ 1871 г. *Умѣренный.*

Бѣлоруссъ. Крестьянинъ дер. Плинчино, Доминиковской волости. Окончилъ народное училище. Занимается земледѣліемъ. Служилъ по три года сельскимъ старостой, волостнымъ старшиной и земскимъ гласнымъ. Завѣдуетъ военно-конскимъ участкомъ.

ДЫМША,

ГЕНРИХЪ КЛЕОФАСОВИЧЪ.

Родился въ 1866 г. *Нар.-демократъ*

Полякъ. Землевладѣлецъ, занимается сельск. хоз. въ своемъ имѣніи Рушони, Кашинской волости. Окончилъ медиц. факультетъ варшавскаго унив. съ званіемъ лѣкаря.

ВИТЕБСКАЯ губернія.

КАЗРИЧЪ,

ЭДУАРДЪ АНДРЕЕВИЧЪ.

Родился въ 1871 г. *Умѣренный.*

Латышъ. Прапорщикъ запаса. Окончилъ курсъ въ рижскомъ политехническомъ институтѣ. Земледѣлецъ дер. Казричи, Сакстыгальской волости.

ПЕТРОЧЕНКО,

ѳедоръ игнатьевичъ.

Родился въ 1875 г. *Правый.*

Бѣлоруссъ. Крестьянинъ дер. Дубровницы, Владимірской волости. Окончилъ народное училище. Служилъ придворнымъ почтальономъ въ Петергофѣ, на дачѣ „Александрія“ (3 года) Участн. русско-япон. войны. (георг. кавалеръ.)

ГЕРАСИМОВЪ,

ѲЕДОРЪ ПАВЛОВИЧЪ.

Родился въ 1877 г. *Крест. союзъ.*

Крестьянинъ с. Власьева, Никульской волости, Юрьевскаго уѣзда. Окончилъ сельскую школу. Земледѣлецъ.

ГОРЕВЪ,

АЛЕКСАНДРЪ ОСИПОВИЧЪ.

Родился въ 1855 г. *Кон.- демократъ.*

Инженеръ-технологъ. Около 30-ти лѣтъ работалъ на фабрикахъ, сначала въ Ивановѣ, потомъ въ Никольскомъ, на фабр. Саввы Морозова, гдѣ онъ стоялъ во главѣ многихъ учрежденій. Былъ уволенъ администраціей „за общественную дѣятельность“.

ЖИГЕЛЕВЪ,

НИКОЛАЙ АНДРЕЕВИЧЪ.

Родился въ 1876 г. *Соц.-дем. (большев.)*

Рабочій фабрики Зубкова въ Иваново-Вознесенскѣ. Окончилъ начальную сельскую школу.

ІОРДАНСКІЙ,

НИКОЛАЙ МИХАЙЛОВИЧЪ.

Род. въ 1870 г. *Кон.-демокр.*

Прис. пов. Публицистъ. Окончилъ моск. унив. (1893 г.). Сначала служилъ въ судѣ, но былъ уволенъ за упорное „противодѣйствіе лицамъ правительства". Гласн. влад. городс. думы, ковров. уѣздн. зем. собр. и владим. губ. зем. собр. Секретарь центральнаго комитета партіи к.-д.

ВЛАДИМІРСКАЯ губернія.

СИТНИКОВЪ,

ГРИГОРІЙ ИВАНОВИЧЪ.

Родился въ 1869 г. *Кон.-дем.-конст.*

Крестьянинъ села Краснаго, Гороховецкаго у. Грамотный. Занимается хлѣбопашествомъ.

ЧЕРКОСВИТОВЪ,

КИРИЛЛЪ КИРИЛЛОВИЧЪ.

Родился въ 1866 г. *Кон.-демократъ.*

Окончилъ курсъ въ училищѣ правовѣдѣнія (1887 г.) Бывш. товарищъ прокур. окр. суда во Владимірѣ. Членъ суда по гражданскимъ дѣламъ. Предсѣдатель уѣзднаго комитета партіи „народной свободы“. Членъ Госуд. Думы 1-го созыва.

ВОЛОГОДСКАЯ губернія (5 депутатовъ).

ВОЛОЦКОЙ,

НИКОЛАЙ МИХАЙЛОВИЧЪ.

Родился въ 1878 г. *Кон.-демократъ.*

Грязовецкій предв. дворянства. Окончилъ Александровскій лицей. Гласный вологодскаго губернскаго земства. Былъ уволенъ отъ службы въ государств. канцеляріи за отказъ выйти изъ партіи к.-д.

МАЛАФІЕВСКІЙ,

НИКОЛАЙ НИКОЛАЕВИЧЪ.

Родился въ 1868 г. *Трудовикъ.*

Крестьянинъ Богоявленской волости, Устюжскаго уѣзда. Образованіе низшее. Занимается земледѣліемъ.

ШАМАНИНЪ,

ЕВГЕНІЙ ИВАНОВИЧЪ.

Родился въ 1863 г. *Трудовикъ.*

Крестьянинъ Устьвольской вол., Вельскаго уѣзда. Сельскій учитель. Служилъ удѣльнымъ смотрителемъ. По обвиненію въ противоправительств. дѣятельности приговоренъ 30-го января 1907 г. къ $1^1/_2$ годамъ тюр. заключенія.

ШИРЯЕВЪ,

ВАСИЛІЙ СТЕПАНОВИЧЪ.

Родился въ 1871 г. *Трудовикъ.*

Крестьянинъ дер. Ширяева, Езекіевской вол., Никольскаго уѣзда. Грамотный. Землепашецъ.

ЩИПИНЪ,

ПАВЕЛЪ ДМИТРІЕВИЧЪ.

Родился въ 1876 г. *Трудовикъ.*

Крестьянинъ Сольвычегодскаго уѣзда. Окончилъ одноклассное министр. училище. Дѣлопроизв. сольвыч. уѣздн. земск. управы. Членъ Госуд. Думы 1-го созыва.

БАСЪ,

ЕВСЕВІЙ КОНДРАТЬЕВИЧЪ.

Родился въ 1868 г. *Правый.*

Крестьянинъ м. Деражны, Ровенскаго уѣзда. Хлѣбопашецъ. Окончилъ народное училище.

ВОЛЫНСКАЯ губернія.

БѢЛЯЕВЪ,

ГРИГОРІЙ НИКОЛАЕВИЧЪ.

Родился въ 1858 г. *Правый*

Крестьянинъ с. Коршевъ, Луцкаго уѣзда. Образованіе среднее. Почетный мировой судья.

ВОЛЫНСКАЯ губернія.

ВАСЮТНИКЪ,

ПАВЕЛЪ СЕРГѢЕВИЧЪ.

Родился въ 1871 г. *Правый.*

Крестьянинъ с. Староселье, Колковской вол., Луцкаго уѣзда. Землепашецъ. Малограмотный.

ГАРКАВЫЙ,

МИХАИЛЪ ОСДОСЕЕВИЧЪ.

Родился въ 1874 г. *Правый.*

Крестьянинъ м. Городницы, Новоградъ-Волынскаго уѣзда. Хлѣбопашецъ. Съ домашнимъ образованіемъ.

ГЕРШТАНСКІЙ,

ДАМІАНЪ ІОСИФОВИЧЪ.

Родился въ 1851 г. | *Правый.*

Священникъ с. Релавицы, Владиміръ-Волынскаго уѣзда. Окончилъ житом. дух. семинарію.

ДРБОГЛАВЪ,

Иванъ Федоровичъ.

Родился въ *Умершій.*

Чехъ. Хлѣбопашецъ с. Глинокъ, Ровенскаго уѣзда. Окончилъ реальное училище и академію живописи въ Австріи.

ИГНАТЮКЪ,

МАРКЪ АЛЕКСАНДРОВИЧЪ.

Родился въ 1871 г. *Правый.*

Крестьянинъ м. Ивницы, Житомирскаго уѣзда. Земледѣлецъ. Окончилъ церк.-приходскую школу.

КАЛИШУКЪ,

ВИКТОРЪ СТЕПАНОВИЧЪ.

Родился въ 1866 г. *Правый.*

Крестьянинъ с. Туминъ, Владиміръ-Волынскаго уѣзда. Хлѣбопашецъ. Грамотный. Волости. старшина.

КОРЕНЧУКЪ,

АНТОНІЙ ФРАНЦЕВИЧЪ.

Родился въ 1861 г. *Правый.*

Крестьянинъ с. Борки, Ковельскаго уѣзда. Земледѣлецъ. Грамотный.

НИКОНЧУКЪ,

МАРТІАНЪ МАКСИМОВИЧЪ.

Родился въ 1869 г. *Правый.*

Крестьянинъ с. Кожуховки, Овручскаго уѣзда. Хлѣбопашецъ. Съ домашнимъ образованіемъ.

РЕЙНЪ,

ГЕОРГІЙ ЕРМОЛАЕВИЧЪ.

Родился въ 1852 г. *Правый.*

Докторъ медицины. Профессоръ-акушеръ спб. военно-медицинской академіи (1874 г.). Землевладѣлецъ. Былъ профессоромъ кіевскаго университета (1880—1900 г.) по гинекологіи и акушерству.

ШУЛЬГИНЪ,

ВАСИЛІЙ ВИТАЛІЕВИЧЪ.

Родился въ 1870 г. *Правый.*

Помѣщикъ. Землевладѣлецъ дер. Курганы, Острожскаго уѣзда. Окончилъ кіевск. университетъ по юрид. фак. Сотрудникъ „Кіевлянина“.

ЮЩУКЪ. V

ИВАНЪ СОЗОНТОВИЧЪ.

Родился въ 1869 г. *Правый.*

Крестьянинъ с. Чудницы, Острожскаго уѣзда. Хлѣбопашецъ. Грамотный.

Гор. **ВОРОНЕЖЪ**, Воронеж. губерн. (1 депутатъ).

ШИНГАРЕВЪ.

АНДРЕЙ ИВАНОВИЧЪ.

Родился въ 1867 г. *Кон.-демократъ.*

Врачъ. Окончилъ воронеж. реальное училище (1886 г.). Аттестатъ зрѣлости получилъ въ елецкой гимназіи. Окончилъ физико-матем. (1890 г.) и медиц. фак. (1894 г.) моск. унив. Работалъ въ зем. больницахъ, а съ 1903 г. завѣдывалъ санит. отдѣленіемъ воронеж. губ. зем. управы. Глас. усман. уѣзд. собранія (1903—05 г.) и тамбов. губерн. собр. Членъ „союза освобожденія“. Редакт. „Воронеж. Слова“.

БОЛЫЧЕВЪ,

СТЕПАНЪ ПЕТРОВИЧЪ.

Родился въ 1859 г. *Умѣренный.*

Крестьянинъ Чесменской волости, Бобровскаго уѣзда. Хлѣбопашецъ. Почтосодержатель. Грамотный. Старообрядецъ.

ВОРОБЬЕВЪ,

ФИЛИППЪ АБРАМОВИЧЪ.

Родился въ 1868 г. *Умѣренный.*

Крестьянинъ. Занимается земледѣліемъ. Образованіе низшее.

ДОЛГОПОЛОВЪ,

НИКОЛАЙ САВВИЧЪ.

Родился въ 1879 г. *Соц.-революц.*

Земскій врачъ. Учился на медицинскомъ факультетѣ москов. университета (2 года), военно-мед. акад. (1 годъ), и дерптскомъ унив. Наконецъ ему удалось окончить моск. унив. въ 1906 г. Сидѣлъ въ тюрьмѣ въ Петербургѣ за участіе въ студ. безпорядкахъ.

КУЗНЕЦОВЪ,

МИХАИЛЪ АКИНОІЕВИЧЪ.

Родился въ 1859 г. *Кон.-демократъ.*

Крестьянинъ сел. Семидесятнаго, Нижнедѣвицкаго уѣз. Окончилъ курсъ воронеж. учительской семинаріи (1878 г.). Всю жизнь провелъ среди крестьянъ, служа въ продолженіе 28-ми лѣтъ сельскимъ учителемъ. Предсѣдатель волостного суда (12 лѣтъ). Ходатай по крест. дѣламъ.

МѢНЯЙЛЕНКО,

ѲЕДОРЪ ВАСИЛЬЕВИЧЪ.

Родился въ 1856 г. *Трудовикъ.*

Крестьянинъ Марьевской волости, Острогожскаго уѣзда. Хлѣбопашецъ. Грамотенъ. Былъ волостнымъ старшиной (3 года) и предсѣдателемъ волост. суда (3 года). Членъ и кассиръ сельско-хозяйств. о-ва.

ОДНОКОЗОВЪ,

АЛЕКСѢЙ ЕЛИСЕЕВИЧЪ.

Родился въ 1859 г. *Умѣренный.*

Крестьянинъ Залпманской вол., Богучарскаго уѣз. Окончилъ сельскую школу. Занимается хлѣбопашествомъ и торгуетъ сѣномъ и другими сельско-хозяйств. продуктами. Кандидатъ къ волост. старшинѣ.

ПЕРЕЛЕШИНЪ.

ДМИТРІЙ АЛЕКСАНДРОВИЧЪ.

Родился въ 1862 г. *Кон.-демократъ.*

Извѣст. дѣятель-народникъ. Окончилъ лицей Цесаревича Николая (1881 г.). Былъ на юрид. фак. спб. унив., но уволенъ. Сидѣлъ болѣе двухъ лѣтъ въ Петроп. крѣпости, а въ 1886 г. сосланъ въ Зап. Сибирь на 3 года. Гласн. уѣзд. (1890 г.) и губ. земства (1896 г.). Членъ губ. зем. управы (1899 г.). Поч. мир. судья (теперь лишенъ этого званія). Членъ „Народ. Воли" (1884 г.)

ТУЛИНОВЪ,

ДАНІИЛЪ ПЕТРОВИЧЪ.

Родился въ 1853 г. *Умѣренный.*

Крестьянинъ. Хлѣбопашецъ. Образованіе низшее.

УРАЗОВЪ,

ДМИТРІЙ ВАСИЛЬЕВИЧЪ.

родился въ *Крест. сословъ.*

Врачъ. Окончилъ медицинскій факультетъ московскаго университета.

ХОДЫКИНЪ,

ГРИГОРІЙ ГАВРИЛОВИЧЪ.

Родился въ 1863 г. *Умѣренный.*

Крестьянинъ. Занимается земледѣліемъ. Образованіе низшее.

ВОРОНЕЖСКАЯ губернія.

ЧЕРНЫШЕВЪ,

КОЗЬМА АНДРЕЕВИЧЪ.

Родился въ 1867 г. *Трудолю.*

Крестьянинъ. Хлѣбопашецъ. Образованіе низшее.

ВЯТСКАЯ губернія (13 депутатовъ).

АЛАШЕЕВЪ,

НИКОЛАЙ ВАЛЕРІАНОВИЧЪ.

Родился въ 1869 г. *Соц.-революц*

Землевладѣлецъ села Токмашка, Елабуж. у. Быв. предсѣдатель елабужской земской управы. Гласный губ. зем. собранія. Окончилъ универ. Во время реакціи бросилъ земскую службу и выѣхалъ за границу. Талантливый ораторъ.

БОДРОВЪ,

АЛЕКСАНДРЪ ВЛАДИМІРОВИЧЪ.

Родился въ 1860 г. *Соц.-демокр.*

Земскій врачъ въ Уржумѣ. Окончилъ вятскую гимназію и медиц. фак. каванскаго университета (1887 г.). Служитъ въ Уржумскомъ уѣздѣ уже 19 лѣтъ.

ВАХРУШЕВЪ,

ВАСИЛІЙ АЛЕКСѢЕВИЧЪ.

Родился въ 1864 г. *Соц.-демократъ.*

Рабочій Воткинскаго казеннаго завода, Сарапульскаго уѣзда. Образованіе получилъ въ ремесленной и оружейной школѣ.

ДЕЛАРОВЪ,

ДМИТРІЙ ИВАНОВИЧЪ.

Родился въ 1864 г. *Нар.-соціалистъ.*

Агрономъ удѣльнаго вѣдомства. Окончилъ Петровскую академію со степенью кандидата сельскаго хозяйства (1890 г.). Служилъ лѣсоводомъ въ Самарской губ., затѣмъ управл. имѣніемъ въ Воронеж. губ. Организаторъ кредитныхъ товариществъ.

ЕФРЕМОВЪ,

ЛАВРЕНТІЙ АЛЕКСАНДРОВИЧЪ.

Родился въ 1879 г. *Соц.-револ.*

Крестьянинъ дер. Черканеръ, Малощеглов. вол., Яранскаго уѣзда. Образованіе получилъ въ сельской школѣ. Занимается земледѣліемъ.

ЗАЙЦЕВЪ,

МИХАИЛЪ ГЕРАСИМОВИЧЪ.

Родился въ 1864 г. *Соц.-революц.*

Земскій врачъ при сарапульской больницѣ (12 лѣтъ). Окончилъ медиц. фак. москов. университета (1893). Въ 1906 г. былъ административно высланъ. Служилъ годъ зем. врачомъ въ Тульской губ.

МАССАГУТОВЪ,

ХАБИБРАХМАНЪ САТДИКОВЪ.

Родился въ 1862 г *Трудовикъ.*

Татаринъ дер. Морты. Ахунъ ортовской мечети. Образованіе получилъ въ уѣздномъ училищѣ.

НАУМОВЪ.

ИВАНЪ ДОМАСЬЕВИЧЪ.

Родился въ 1870 г. *Трудовикъ.*

Крестьянинъ села Сметанина, Сметанинской вол., Ярайскаго уѣзда. Землепашецъ. Учился въ народной школѣ. Сотруд. „Вят. Газеты“.

САЛТЫКОВЪ,

СЕРГѢЙ НИКОЛАЕВИЧЪ.

Родился... *Соц.-демократъ.*

Книгоиздатель и редакторъ „Русскаго Экономиста“, издающагося въ Петербургѣ. Окончилъ университетъ. Товар. секретаря Госуд. Думы 2-го созыва.

ТИХВИНСКІЙ,

ѲЕОДОРЪ ВАСИЛЬЕВИЧЪ,

Родился въ 1862 г. *Крест. сословія.*

Священникъ села Чудинова, Орлов. уѣзда. Находился въ опалѣ и былъ переведенъ въ Чудиново изъ Уржумскаго уѣзда. Окончилъ вятск. дух. семинарію. Былъ законоучителемъ въ уржумской женской гимназіи.

ФИНЕЕВЪ,

ИВАНЪ ДМИТРІЕВИЧЪ

Родился въ 1867 г. Прогресс.-народникъ.

Крестьянинъ дер. Чирикова, Теребиловской вол., Уржумскаго уѣзда. Волостной писарь. Образованіе домашнее.

ШАБАЛИНЪ,

ЯКОВЪ СЕМЕНОВИЧЪ.

Родился въ 1869 г. *Соц.-революц.*

Крестьянинъ дер. Рощинской. Мелосниковской вол., Котельническаго уѣзда. Землепашецъ. Окончилъ народную школу.

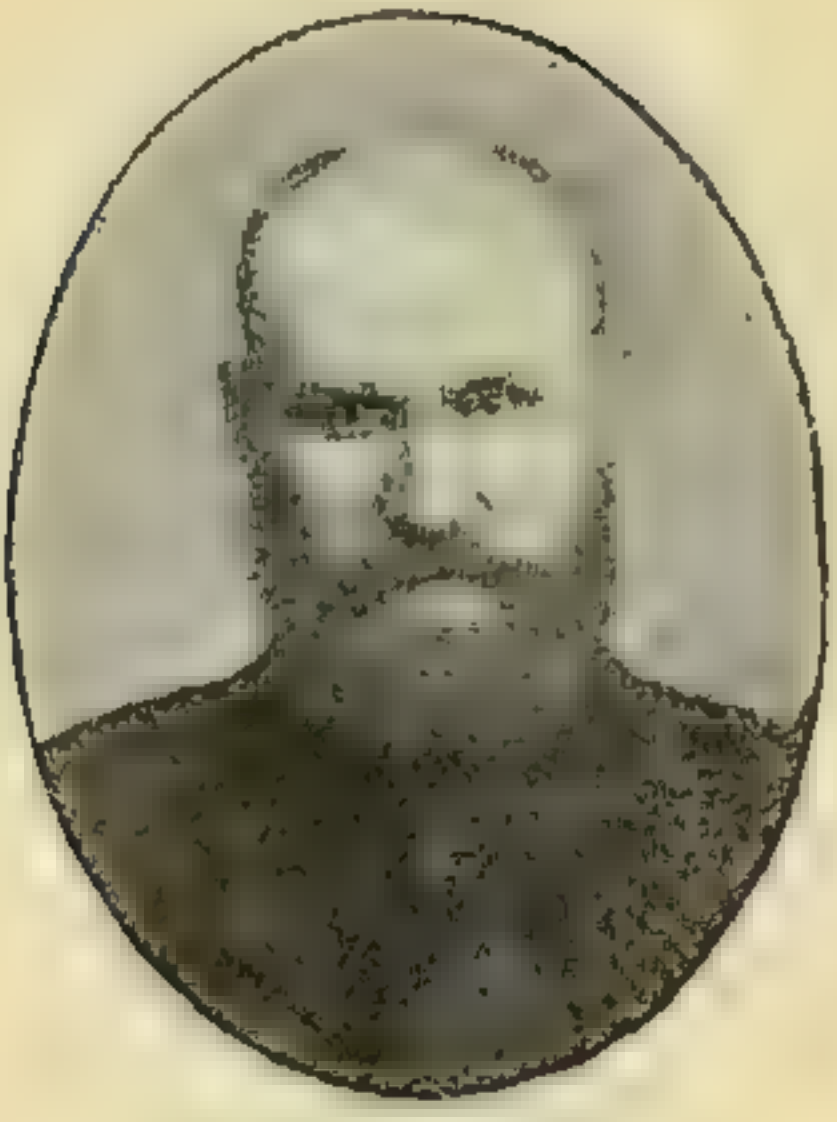

ШЕШИНЪ,

ВЛАДИМІРЪ ИВАНОВИЧЪ.

Родился въ 1863 г. *Трудовикъ.*

Крестьянинъ дер. Шадрячи, Ковритской вол., Орловскаго уѣзда. Занимается земледѣліемъ и служитъ учителемъ въ земскомъ училищѣ. Окончилъ двухклассное училище.

ГРОДНЕНСКАЯ губернія (7 депутатовъ).

ДЕМИДЮКЪ,

МИХАИЛЪ ѲЕДОРОВИЧЪ.

Родился въ 1874 г. *Умѣренный.*

Крестьянинъ. Землепашецъ. Окончилъ начальную сельскую школу.

ЛЕПЕШКО,

ЕВѲИМІЙ ИГНАТЬЕВИЧЪ.

Родился въ 1867 г. *Умѣренный.*

Крестьянинъ. Занимается земледѣліемъ. Образованіе низшее.

ЛОПАТИНЪ,

ПАВЕЛЪ ПЕТРОВИЧЪ.

Родился въ 1863 г. *Прогрессистъ.*

Помѣщикъ. Крупный землевладѣлецъ. Образованіе среднее. Коннозаводчикъ-спортсмэнъ.

МАКАРЕВИЧЪ,

ЗАХАРІЙ ЛАВРЕНТЬЕВИЧЪ.

Родился въ 1875 г. *Умѣренный.*

рестьянинъ. Землепашецъ. Образованіе низшее.

САНЦЕВИЧЪ,

АНТОНЪ МИХАЙЛОВИЧЪ.

Родился въ 1881 г. *Трудовикъ.*

Мѣщанинъ. Католикъ. Образованіе среднее. Быв. телеграфистъ. Служилъ помощ. начальника на жел. дор. Во время русск.-япон. войны служилъ въ военн. телеграфѣ.

СЕДЛЯРЪ,

СЕРГѢЙ ЕМЕЛЬЯНОВИЧЪ.

Родился въ 1860 г. *Умѣрсннын.*

Крестьянинъ. Занимается земледѣліемъ. Окончилъ начальную школу.

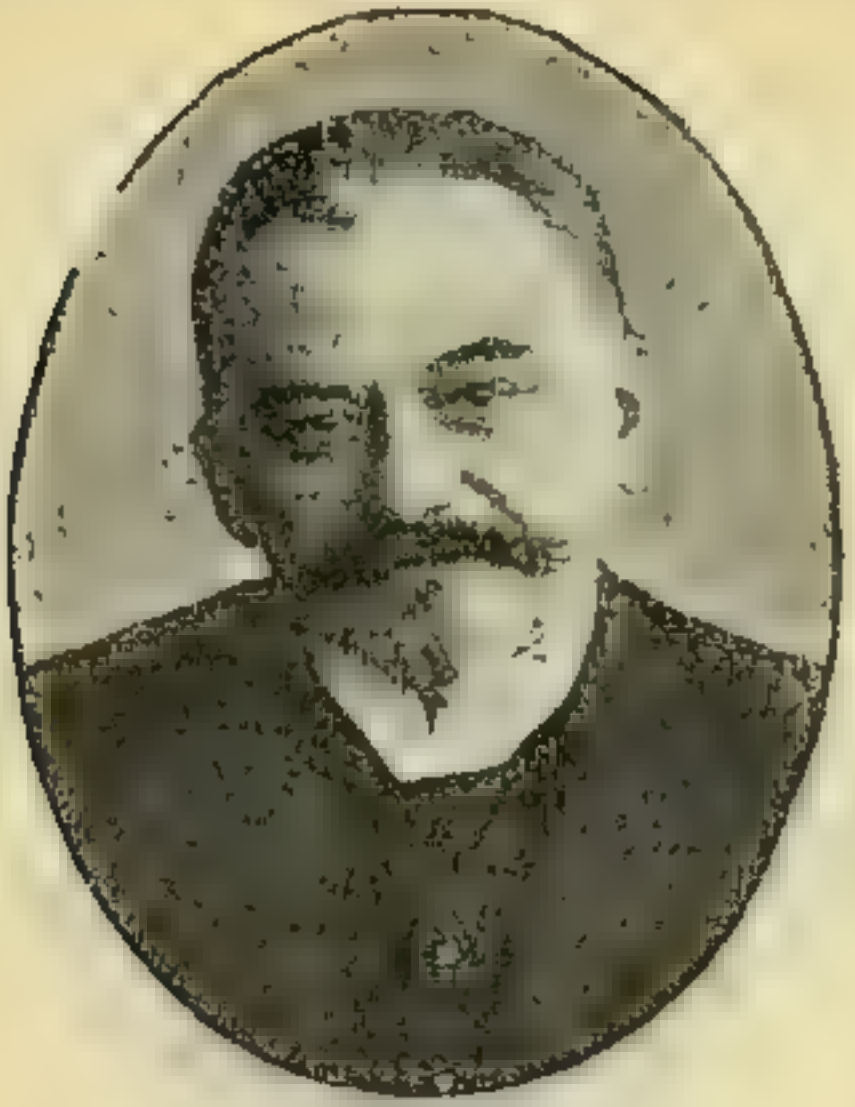

ЯЧИНОВСКІЙ,

СТАНИСЛАВЪ СТАНИСЛАВОВИЧЪ.

Родился въ 1858 г. *Прогрессистъ.*

Полякъ. Прис. повѣренный. Окончилъ юрид. факультетъ варшав. университета.

Города **РОСТОВЪ-НА-ДОНУ И НАХИЧЕВАНЬ.**
Донского войска область (1 депутатъ).

АДЖЕМОВЪ,
МОИСЕЙ СЕРГѢЕВИЧЪ.

Родился въ 1878 г. *Кон.-дс.покрытъ.*

Армянинъ. Пом. прис. пов. Учился въ нахичеван. дух. семинаріи, ростов. гимназіи и Лазарев. инст. восточ. языковъ. Окончилъ медиц. фак. моск. унив. съ званіемъ врача (1903 г.). Былъ трижды увольняемъ изъ унив. какъ руководит. студ. движеній. Выдерж. экстерн. экзам. по юрид. фак. съ дипл. первой степ. Оставленъ при унив. по каѳедрѣ уголов. права. Въ качествѣ врача принимъ участіе въ русско-япон. войнѣ Печатался въ „Вѣстн. Права“ и въ газетахъ.

АРАКАНЦЕВЪ,

МИХАИЛЪ ПЕТРОВИЧЪ.

Родился въ 1863 г. *Кон.-демократъ.*

Донской казакъ, прис. пов. Окончилъ новочеркасскую гимназ. и харьк. унив. Быв. товарищъ прокурора таганрогскаго окр. суда. Причастенъ и къ литературѣ. Членъ Госуд. Думы 1-го созыва.

АФАНАСЬЕВЪ,

АВВАКУМЪ ГРИГОРЬЕВИЧЪ.

Родился въ 1859 г. *Кон.-демократъ.*

Крестьянинъ Мапычско-Грузской волости. Учился въ сельской школѣ. Занимается земледѣліемъ. Служитъ второе трехлѣтіе волост. старшиной. Былъ волостнымъ учетчикомъ 12 лѣтъ.

ВОРОНКОВЪ.

МИТРОФАНЪ СЕМЕНОВИЧЪ.

Родился въ 1868 г. *Кон.-демократъ.*

Быв. учитель гор. Александровска-Грушевского. Окончилъ курсъ новочеркасской учительск. семинаріи. Съ 1888 до 1905 г. состоялъ учителемъ, но за „разъясненіе“ манифеста 17-го октября лишенъ былъ этой должности. Завѣд. складомъ земледѣл. оруд. сельско-хозяйств. о-ва.

КАКЛЮГИНЪ,

КОНСТАНТИНЪ ПЕТРОВИЧЪ.

Родился въ 1869 г. *Кон.-демократъ.*

Миров. судья въ Таганрогскомъ округѣ (10 лѣтъ). Окончилъ юрид. фак. харьков. унив. (1895 г.). Служилъ при москов. судеб. палатѣ (1 годъ).

НЕСТЕРОВЪ,

АНТОНЪ ЯКОВЛЕВИЧЪ.

Родился въ 1879 г. *Соц.-демократъ.*

Рабочій, слесарь на рудникѣ Голубовскомъ Берестово-Богодуховскаго горнаго т-ва. Окончилъ уѣздное училище.

ПАНФИЛОВЪ,

АНДРЕЙ ОСТІЕВИЧЪ.

Родился въ 1857 г. *Кон.-демократъ.*

Ветеринарный фельдшеръ. Окончилъ военно-фельдшер. школу. По происхожд. казакъ Казанской станицы. Завѣдывалъ 7 лѣтъ военно-конскимъ участкомъ по мобилизаціи войскъ. Занимается сельскимъ хозяйствомъ. Уполн. отъ земскаго комитета по продовол. голодающихъ.

ПЕТРОВСКІЙ,

АНДРЕЙ ИВАНОВИЧЪ.

Родился въ 1867 г. *Кон.-демократъ.*

Прис. повѣренный. Казакъ Каменской станицы. Окончилъ юрид. фак. харьков. унив. (1890 г.). Служилъ въ судѣ. Извѣстенъ постоян. участіемъ въ политическихъ процессахъ въ качествѣ защитника.

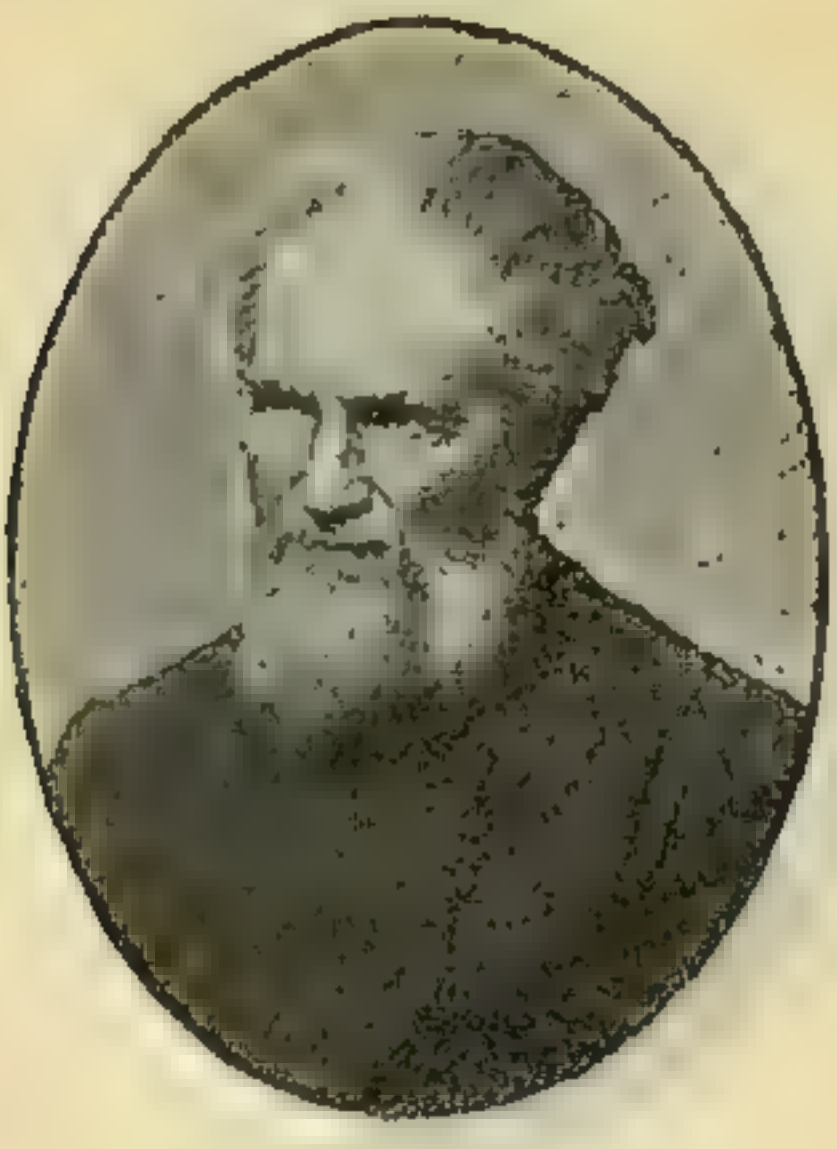

ПЕТРОВЪ,

АНТОНЪ ОКМЕНОВИЧЪ.

Родился въ 1850 г. *Кон.-демократъ.*

Губернскій секретарь. Окончилъ педагогич. классы при новочеркасской гимназіи (1860 г.). Былъ 18 лѣтъ учителемъ. Станич. атаманъ (2 года), секретарь земскаго комитета (2 года), секретарь окруж. хоперскаго управленія (8 лѣтъ).

УШАКОВЪ.

ИВАНЪ ИВАНОВИЧЪ.

Родился въ 1871 г. *Трудовикъ.*

Учитель Елизаветовской станицы (15 лѣтъ). Окончилъ новочеркасскую учит. семинарію. Организаторъ ссудо-сберег. т-ва и учит. съѣздовъ. Избирался станичнымъ атаманомъ два раза, но не былъ утвержденъ.

ХАРЛАМОВЪ,

ВАСИЛІЙ АКИМОВИЧЪ.

Родился въ 1875 г. *Кон.-демократъ.*

Препод. исторіи и географіи въ гимназіяхъ (донской Маріин. женской, а потомъ новочеркасской). Окончилъ донскую дух. семинарію, москов. дух. академію и моск. унив. по ист.-филол. фак. Предсѣд. о-ва содѣйствія народ. образованію. Занимался археологіей и наслѣдованіемъ Дона. Членъ Госуд. Думы 1-го созыва. Тов. секретаря Госуд. Думы 2-го созыва.

ѲОМИНЪ

НИКОЛАЙ ВАСИЛЬЕВИЧЪ.

Родился въ 1877 г. *Трудовикъ.*

Ученый агрономъ. Казакъ станицы Усть-Медвѣдицкой. Окончилъ курсъ въ урюпинскомъ реальномъ училищѣ, а затѣмъ въ ново-александрійскомъ сельско-хозяйствен. и лѣсномъ институтѣ. Знатокъ аграрнаго вопроса.

Гор. **ЕКАТЕРИНОСЛАВЪ**, Екатер. губ. (1 деп.).

КАРАВАЕВЪ,

АЛЕКСАНДРЪ ЛЬВОВИЧЪ.

Родился въ 1855 г. *Трудовикъ.*

Докторъ медицины. Происходитъ изъ крестьянъ. Сначала учился въ рудничной школѣ, затѣмъ въ екатеринбург. гимназіи, которую кончилъ въ 1873 г. и поступилъ въ мед.-хирург. академію, но былъ уволенъ. Былъ фельдшеромъ 2 года. Снова поступилъ въ академію и окончилъ ее въ 1884 г. Служилъ зем. врачомъ. Неоднокр. подвергался преслѣдованіямъ админ. Учред. мѣст. отдѣла крест. союза.

АЛАКОЗОВЪ,

ТИМОѳЕЙ ИВАНОВИЧЪ.

Родился въ 1862 г. *Трудовикъ.*

Крестьянинъ села Мангушъ, Маріупольскаго уѣзда. Учился въ народной школѣ, въ духов. маріупольск. училищѣ и прошелъ 6 классовъ гимназіи. Занимается земледѣліемъ. Волостной старшина (9 лѣтъ). Сидѣлъ въ тюрьмѣ за „полит. неблагонадежность“. Его дѣти получаютъ высшее образованіе.

БОГОСЛОВСКІЙ.

ВЛАДИМІРЪ АЛЕКСАНДРОВИЧЪ.

Родился въ 1872 г. *Кон.-демократъ.*

Городской судья въ мѣст. Никополѣ. Окончилъ керченскую гимн. и юрид. фак. кіев. университета. Служилъ въ моск. судеб. палатѣ.

БѢЛОУСОВЪ,

ГРИГОРІЙ ЕВГЕНЬЕВИЧЪ.

Родился въ 1876 г. *Соц.-демократъ.*

Рабочій. Сортировщикъ бутылочнаго завода при станціи „Константиновка". Учился въ народ. школѣ. Служитъ на стекляныхъ заводахъ съ 14-ти лѣтъ. Предсѣд. профессс. союза рабочихъ. стекл. завода. Подвергался адм. преслѣдованіямъ

КОСТЕНКО,

ЛУКА ВЛАДИМІРОВИЧЪ.

Родился въ 1874 г. *Трудовикъ.*

Крестьянинъ села Маріинскаго, Маріупольскаго уѣзда. Окончилъ народную школу. Долго служилъ въ военной службѣ (на Кавказѣ). Участникъ русско-японской войны. Землепашецъ. Въ послѣднее время работалъ на Карповскихъ рудникахъ въ качествѣ кровельщика и маляра.

НАГИХЪ,

ИВАНЪ НИКОЛАЕВИЧЪ.

Родился въ 1880 г. *Соц.-демократъ.*

Рабочій. Слесарь на Гартмановскомъ заводѣ въ гор. Луганскѣ. Дома научился читать и писать, но митинги и заводская библіотека расширили его кругозоръ. Рабочимъ состоитъ съ 15 лѣтъ. Членъ правленія профес. союза гартмановскихъ рабочихъ.

НОСИКЪ,

ТРОФИМЪ АФАНАСЬЕВИЧЪ.

Родился въ 1874 г. *Трудовикъ.*

Крестьянинъ села Дмухайловскаго, Новомосков. уѣзда. Образованіе начальное. Служилъ волостнымъ писаремъ. Сидѣлъ въ тюрьмѣ (3 мѣс.) и высылался въ Арханг. губ.

ПРОЙДА,

АРТЕМІЙ ГОРДѢЕВИЧЪ.

Родился въ 1873 г. *Трудовикъ.*

Крестьянинъ дер. Петровки, Новомосков. уѣзда. Окончилъ сельскую начальную школу. Волостной писарь въ селѣ Артельномъ, Павлоградскаго у. Представитель Павлоград. у. въ землеустроит. комиссіи.

РАБИНОВИЧЪ,

ЛАЗАРЬ ГЕРМАНОВИЧЪ.

Родился въ 1866 г. *Кон.-демократъ.*

Горный инженеръ. Еврей. Учился въ каменецъ-подольск. гимн. (4 класса), бѣло-церков. реальномъ учил. (окончилъ въ 1878 г.) и горномъ институтѣ (окончилъ въ 1884 г.). Служилъ инженеромъ въ рудникахъ Донец. бассейна. Завѣд. угольн. копями. Членъ бюро союза харьк. инженеровъ. Арестованъ и высланъ за границу (1906 г.).

СЕЛИНОВЪ,

ЛЕОНИДЪ ИВАНОВИЧЪ.

Родился въ 1875 г. *Кон.-демократъ.*

Ученый агрономъ. Преподаватель торговой школы въ гор. Луганскѣ. Окончилъ севастоп. реальное училище (1893 г.) и ново-александрійскій сельско-хозяйств. институтъ (1897 г.). Прапорщикъ запаса. Курскій уѣзд. агрономъ (1900—03 гг.).

Городъ **КАЗАНЬ**, Казанской губ. (1 депутатъ).

КАПУСТИНЪ,

МИХАИЛЪ ЯКОВЛЕВИЧЪ.

Родился въ 1847г. *Октябристъ.*

Проф. гигіены казанскаго унив. съ 1887 г. Уроженецъ Зап. Сибири. Окончъ. томск. гимн. и петерб. медико-хирург. академію. Около семи лѣтъ несъ земско- и военно-медиц. службу. Въ русско-турец. войну состоялъ врачомъ госпиталя на Кавказѣ. Его докторская диссертація: „Опредѣленіе углекислоты въ воздухѣ посредствомъ спиртного раствора ѣдкаго натра и титрованія водой". Служилъ въ военно-медиц. академіи и въ парш. унив. Имѣетъ болѣе 30-ти печатныхъ трудовъ.

БАДАМШИНЪ,

ГАРИФЪ СЕРАЗЕТДИНОВИЧЪ.

Родился въ 1865 г. *Трудовикъ.*

Татаринъ Спасскаго уѣзда. Грамотѣ обучался дома. Занимается хлѣбопашествомъ и торговлей мануфактур. товарами. Членъ Госуд. Думы 1-го созыва.

БАТУРОВЪ,

МИХАИЛЪ ВАСИЛЬЕВИЧЪ.

Родился въ 1857 г. *Трудовикъ.*

Крестьянинъ села Ашнякъ, Анатышской вол., Ланшевск. уѣз. Восьми лѣтъ остался спротой и одно время побирался Христов. именемъ. Служилъ въ лейбъ-гвардіи. Участв. въ русско-тур. войнѣ. Исполн. разныя обществ. должности. Хлѣбопашецъ. Грамотный.

КУШНИКОВЪ,

ДМИТРІЙ АЛЕКСѢЕВИЧЪ.

Родился въ 1850 г. *Кон.-демократъ.*

Врачъ. Служилъ 18 лѣтъ въ чебоксарскомъ земствѣ (с. Бѣловоложское). Учился въ „бурсѣ“, затѣмъ въ казан. дух. семинаріи. Поступ. вольнослушат. на мед. фак. казан. унив., который окончилъ въ 1875 г.

МАКСУДОВЪ,

САДРЕТДИНЪ НАЗМУТДИНОВИЧЪ.

Родился въ 1872 г. *Кон.-дем.-нар.*

Татаринъ, крестьянинъ Студино-Ключинской вол., Казан. уѣзда. Сынъ муллы. Окончилъ татар. учительск. школу. Учился въ Парижѣ и оконч. тамъ юрид. фак. (1906 г.). Выступая въ качествѣ лектора, знакомилъ французовъ съ жизнью мусульм. народовъ. Основ. партію мусульм. конституціоналистовъ. Товар. секретаря Госуд. Думы 2-го созыва.

МАКСЮТОВЪ,
САЙФУЛЛА.

Родился въ 1859 г.

Татаринъ, крестьянинъ дер. Б. Бульбаши, Кукморской вол., Казанск. у. Мулла. Членъ мусульм. партіи. Одинъ изъ татар. ораторовъ.

МУСИНЪ,

ГУМЕРЪ МУСИЧЪ.

Родился въ 1854 г.

Крестьянинъ дер. Булымъ-Булыхчей, Тетюшск. уѣзда, Шангбулых. вол. Грамотный.

ПЕТРУХИНЪ,

ГРИГОРІЙ ИВАНОВИЧЪ.

Родился въ 1879 г. *Трудовикъ.*

Крестьянинъ дер. Степановки, Тетюшск. уѣз., Больше-Фролов. волости. Окончилъ сельскую школу. Хлѣбопашецъ.

ТАЛАНЦЕВЪ,

ЗИНОВІЙ МИХАЙЛОВИЧЪ.

Родился въ 1868 г. *Трудовикъ.*

Купецъ гор. Ядринска. Окончилъ третью казанск. гимн. Учился въ Петров. академіи, а потомъ продолжалъ образованіе за-границей въ земледѣльч. академ. въ Гогенгеймѣ и Берлинѣ. Въ 1892 г. поступилъ на естеств. фак. казан. унив., который окончилъ въ 1898 г. Неоднократно подвергался админ. преслѣдованіямъ.

ФЕОДОРОВЪ,

АЛЕКСАНДРЪ ФЕДОРОВИЧЪ.

Родился въ 1872 г. *Трудовикъ.*

Чувашинъ, крестьянинъ дер. Старыхъ-Урманъ. Цивильск. уѣз. Окончилъ начальную школу. Хлѣбопашецъ.

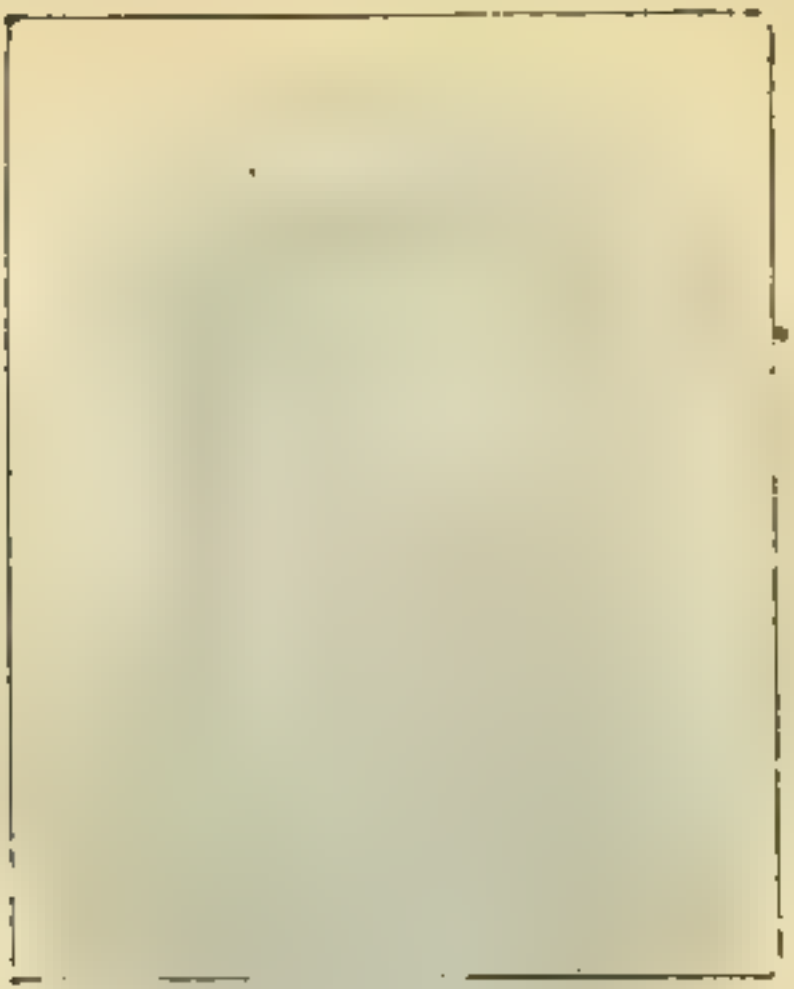

СОПЛИКОВЪ.

ИВАНЪ ИВАНОВИЧЪ.

Родился... *Октябристъ.*

Крестьянинъ села Буяновичи, Жиздринскаго уѣзда. Хлѣбопашецъ. Волостной старшина (6 лѣтъ). Образованіе получилъ въ сельской школѣ.

СОРОКИНЪ,

ИГНАТІЙ ВАСИЛЬЕВИЧЪ.

Родился... *Правый.*

Крестьянинъ деревни Рѣшетной, Козельскаго уѣзда. Занимается земледѣліемъ. Сельскій староста. Образованіе низшее.

ТЕТЕРЕВЕНКОВЪ.

ВЛАДИМІРЪ НИКОЛАЕВИЧЪ.

Родился въ 1877 г. *Правый.*

Предсѣдатель Мещовской уѣзд. земской управы. Окончилъ курсъ въ училищѣ правовѣдѣнія. Гласный уѣзд. и губ. земск. собраній.

ШЕПЕЛЕВЪ,

ИВАНЪ ВАСИЛЬЕВИЧЪ.

Родился въ 1862 г. *Правый.*

Землевладѣлецъ. Гласный уѣзднаго земскаго собранія. Образованіе среднее. Служилъ земскимъ начальникомъ и былъ предводителемъ дворянства.

ШЕШМИНЦЕВЪ,

ЛЕВЪ КИРИЛЛОВИЧЪ.

Родился въ 1867 г. *Октябристъ.*

Инженеръ-технологъ. Директоръ правленія мальцевскихъ заводовъ. Гласный губер. зем. собранія. Піонеръ цементнаго дѣла въ Забайкальѣ.

Городъ **КІЕВЪ**, Кіевской губерніи (1 депутатъ).

Епископъ **ПЛАТОНЪ**.

Родился въ 1866 г. *Правый.*

Епископъ чигиринскій и ректоръ кіев. дух. академіи. Въ мірѣ Порфирій Ѳедоровичъ Рождественскій. Сынъ священника. Окончилъ бѣлгород. дух. учил. и курск. дух. сем. Священ. села Лукашовки, Грайворон. уѣз., и учитель сельской школы (1887—1891 гг.). Овдовѣвъ, поступилъ въ кіев. дух. академію. Окончилъ въ 1895 г. Проф. и магистръ богословія. Магистерская диссертація: „Древній Востокъ въ свѣтѣ Божественнаго Откровенія“.

ВОВЧИНСКІЙ,

моисей никитичъ.

Родился въ 1880 г. *Соц.-демократъ.*

Крестьянинъ Сквирскаго уѣзда. Недавно возвратился изъ Манчжуріи, гдѣ пробылъ два года. Участвовалъ въ русско-японской войнѣ и дважды былъ раненъ. Имѣетъ знаки отличія.

ВОЕННЫЙ,

меѳодій ѳедоровичъ.

Родился въ 1862 г. *Трудовикъ.*

Крестьянинъ м. Екатеринополь, Звенигородскаго уѣзда. Малограмотный. Занимается земледѣліемъ. Былъ годъ волост. судьею.

ГУМЕНКО,

ИВАНЪ АНТОНОВИЧЪ.

Родился въ 1869 г. *Соц.-демократъ.*

Рабочій при машинахъ на черкасскомъ сахаро-рафинадномъ заводѣ. Грамотный. Свою спеціальность изучалъ исключительно на практикѣ. Служилъ раньше въ Петербургѣ и Одессѣ.

КИРІЕНКО,

ИВАНЪ ИВАНОВИЧЪ.

Родился въ 1877 г. *Соц.-демократъ (меньшевикъ).*

Технологъ. Учился въ кіев. реальномъ училищѣ и харьков. технологич. институтѣ, но послѣдній не кончилъ (5 разъ былъ увольняемъ изъ института). Сидѣлъ въ тюрьмѣ нѣсколько разъ. При одномъ изъ арестовъ получилъ ударъ шашкой по головѣ.

КРАСЕЛЮКЪ,
ИВАНЪ НИКИТИЧЪ.

Родился въ 1871 г. *Трудовикъ.*

Крестьянинъ м. Гоменова, Чигирин. уѣз. Окончилъ церковно-приход. училище. Занимается хлѣбопашествомъ (4 дес. зем.), кромѣ того, работаетъ на сахар. заводѣ въ качествѣ аппаратчика.

ЛАГНО,

ДІОНИСІЙ АНДРОНИКОВИЧЪ.

Родился въ 1878 г. *Трудовикъ.*

Крестьянинъ с. Новой-Ситны, Чигиринск. уѣзда. Окончилъ церк.-приход. училище. Имѣетъ $1^1/_2$ дес. земли и въ видѣ подспорья къ земледѣлію занимается столярнымъ ремесломъ.

ЛИТВИНЕНКО,

ѲЕДОРЪ ГРИГОРЬЕВИЧЪ.

Родился въ 1873 г. *Трудовикъ*

Крестьянинъ с. Пелявы, Каневскаго уѣз. Учился въ церк.-приход. школѣ. Въ юности ходилъ на полевыя работы въ качествѣ батрака въ Крымъ. Служ. въ кавалеріи, въ кирасир. Его Величества полку. Занимался мелкой торговлей въ Кіевѣ.

МАЛЯРЕНКО,

КУЗЬМА ЕМЕЛЬЯНОВИЧЪ.

Родился въ 1869 г. *Трудовикъ.*

Крестьянинъ м. Смѣлы, Черкасск. уѣзда. Кузнецъ. Образованіе домашнее. По приговору общества пользуется полудесятиной земли. На военной службѣ былъ фельдфебелемъ.

МИХАЙЛЮКЪ,

ИВАНЪ АНДРЕЕВИЧЪ.

Родился въ 1861 г. *Трудовикъ.*

Крестьянинъ Радомысльскаго уѣзда. Землевладѣлецъ. Грамотный.

НЕЧИТАЙЛО,

СЕМЕНЪ ВАСИЛЬЕВИЧЪ

Родился въ 1862 г. *Трудовикъ.*

Крестьянинъ дер. Рушковки, Звенигород. уѣз. На военной службѣ научился грамотѣ, пробылъ $2^1/_2$ года въ херсон. фельдшер. учил. Служилъ фельдшеромъ въ разныхъ мѣстахъ. Въ послѣднее. время занимался хлѣбопашествомъ.

САХНО,

ВАСИЛІЙ ГРИГОРЬЕВИЧЪ.

Родился въ 1861 г. *Соц.-демокр.*

Крестьянинъ сел. Дѣдовщина, Сквирскаго уѣз. Каменщикъ. Сынъ повара. Имѣетъ земли $1^1/_2$ десят. Окончилъ 1-класск. церков.-приход. школу. Военную службу проходилъ съ отличіями.

СНИГИРЬ,

ПРОКОФІЙ ѲЕДОРОВИЧЪ.

Родился въ 1878 г. *Трудовикъ.*

Крестьянинъ сел. Глевахи, Кіевскаго уѣзда. Окончилъ 2-класси. церк.-приход. школу. Служилъ пом. волостного писаря. Въ послѣднее время занималъ должность волост. кассира.

ѲЕДОРОВЪ,

ГЕОРГІЙ ГЕОРГІЕВИЧЪ.

Родился въ 1878 г. *Соц.-дем. (меньш.)*

Преподаватель ремеслъ въ 2-классн. фастовскомъ училищѣ. Окончилъ кіевск. Александровское ремесл. училище.

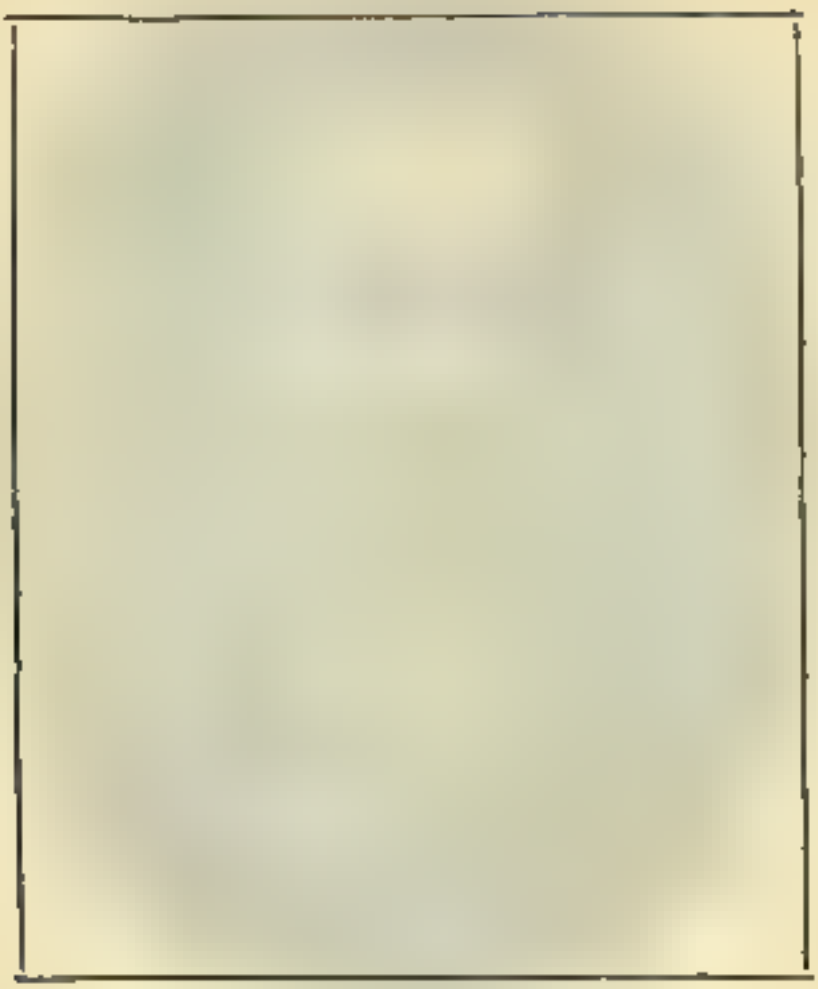

ЧИГИРИКЪ,

ЕВГЕНІЙ КАРПОВИЧЪ.

Родился... *Трудовикъ.*

Крестьянинъ с. Боровицы, Чигирин. уѣзда. Окончилъ церковно-приход. школу. Занимается земледѣліемъ.

ЧОПОВЕНКО,

ЗАХАРІЙ ЯКОВЛЕВИЧЪ.

Родился въ 1862 г. *Трудовикъ.*

Крестьянинъ села Булай, Бердич. уѣзда. Малограмотный. Занимается хлѣбопашествомъ. Имѣетъ 3 дес. земли. Былъ волост. судьею, а въ послѣд. время состоялъ сельскимъ кассиромъ.

АБРАМСОНЪ.

ШАХНО ГИРШЕВИЧЪ.

Родился въ 1861 г. *Кон.-дем.-ократъ.*

Еврей. Прис. повѣр. въ гор. Ковнѣ. Окончилъ юридическій факультетъ спб. университета.

ГУДОВИЧЪ,

ФРАНЦЪ ИВАНОВИЧЪ.

Родился въ 1876 г. *Соц.-демокр.*

Литовецъ. Крестьянинъ дер. Стефаново, Эржвилков. вол. Докторъ медицины. Окончилъ митавскую гимн. и поступилъ сначала на естествен. фак. спб. унив., а потомъ на медиц. фак. харьков. унив., но былъ исключенъ. Свое образованіе закончилъ въ Германіи. Владѣетъ 35-ю дес. земли.

КУМЕЛИСЪ.

ПАВЕЛЪ ИВАНОВИЧЪ.

Родился въ 1880 г. *Соц.-демократъ.*

Литовецъ. Крестьянинъ дер. Руклп.-Упянской вол., Вилькомирскаго уѣз. Выдержалъ экзаменъ на званіе аптекар. ученика при 6-й спб. гимназіи. Владѣетъ 20-ю дес. земли.

КУПСТАСЪ,

АНТОНЪ СИГИЗМУНДОВИЧЪ.

Родился въ 1881 г. *Соц.-демократъ.*

Литовецъ. Крестьянинъ дер. Плуки, Пиевской вол., Поневѣжскаго уѣз. Окончилъ 3 класса поневѣжскаго реальн. училища. Владѣетъ 28-ю дес. земли.

ПОВИЛЮСЪ,

АНТОНЪ МАТЕУШЕВИЧЪ.

Родился въ 1872 г. *Соц.-демокр.*

Литовецъ. Крестьянинъ дер. Жорапы, Радзивилишской вол., Шавельскаго уѣз. Домашнее образованіе. Просидѣлъ мѣсяцъ въ шавельской тюрьмѣ.

СТАШИНСКІЙ,

ВЛАДИСЛАВЪ АНДРЕЕВИЧЪ.

Родился въ 1875 г. *Безпартійный.*

Пом. прис. повѣр. въ гор. Ковнѣ. Окончилъ юрид. факультетъ москов. университета съ 1-й степенью.

АНТОНОВЪ,

НИКОЛАЙ ЕВДОКИМОВИЧЪ.

Родился въ 1857 г. *Прогрессистъ.*

Крестьянинъ дер. Мытищъ, Завражной вол., Макарьев. уѣз. Окончилъ церков.-приход. школу. Живетъ исключительно своимъ надѣломъ.

ГАЛУНОВЪ,

ФИЛИППЪ ИВАНОВИЧЪ.

Родился въ 1861 г. *Кон.-демокр.*

Крест. дер. Малаго Васильевскаго, Спасской вол., Кологривск. уѣз. Окончилъ начальную сельскую школу. Членъ экономич. совѣта и предсѣдатель сельско.-хозяйств. о-ва. Былъ два года волост. писаремъ. Состоитъ нѣсколько лѣтъ учетчикомъ.

КАЛИНИНЪ,

АЛЕКСѢЙ ВАСИЛЬЕВИЧЪ.

Родился въ 1882 г. *Соц.-дем. (больш.).*

Крестьянинъ дер. Орѣхово, Филисовской вол., Юрьевецкаго уѣз. Рабочій электр. станціи при фабрикѣ Краспильщиковыхъ въ Родникахъ.

ПЕРЕЛЕШИНЪ,

АЛЕКСАНДРЪ ВАСИЛЬЕВИЧЪ.

Родился въ 1856 г. *Кон.-демократъ.*

Уѣздный предвод. дворянства (съ 1902 г.). Окончилъ морское училище. Капитанъ 2-го ранга въ отставкѣ (1890 г.). Нѣсколько разъ былъ въ заграничн. плаваніяхъ. Земскій начальникъ. Членъ губ. зем. управы. Членъ Гос. Совѣта по избранію (1906 г.), но теперь сложилъ съ себя это званіе

ПЕТЕРСОНЪ,

БОРИСЪ ЛЕОНИДОВИЧЪ.

Родился въ 1874 г. *Нар.-соц.*

Предсѣдатель ветлужской уѣз. зем. управы. Крупный землевладѣлецъ. Окончилъ юрид. фак. спб. унив. Состоялъ членомъ партіи к.-д., но разошелся съ партіей и вышелъ изъ ея состава.

ЮНИЦКІЙ,

ПАВЕЛЪ ЕВЛАМПІЕВИЧЪ.

Родился въ 1873 г. *Кон.-демократъ.*

Народный учитель (15 лѣтъ). Окончилъ костром. дух. семинарію. Завѣдуетъ ремеслен. классами въ селѣ Майдаково, Юрьевец. уѣз. Былъ надзират. кинеш. дух. училища.

БУРКЕВИЧЪ,

КАРЛЪ ИВАНОВИЧЪ.

Родился въ 1866 г. *Кон.-демократъ.*

Латышъ. Происходитъ изъ крестьянъ. Податной старшина Либавы. Образованіе начальное. Былъ волост. писаремъ, гласнымъ город. думы въ Либавѣ и предсѣд. латыш. обществ. собранія.

ШАПИРО,

ЯКОВЪ НОХИМОВЪ.

Родился... *Кон.-демократъ.*

Еврей. Купецъ 1-й гильдіи. Учился въ либавской гимназіи, въ москов., а затѣмъ въ юрьев. университетѣ. Принимъ. дѣятельное участіе въ мѣстной прессѣ по вопросамъ соціальной политики.

ЮРАШЕВСКІЙ,

ПЕТРЪ ПЕТРОВИЧЪ.

Родился въ 1863 г. *Кон.-демократъ.*

Латышъ. Пом. прис. повѣреннаго въ Митавѣ Окончилъ юрид. фак. спб. университета.

Городъ **КУРСКЪ**, Курской губ. (1 депутатъ).

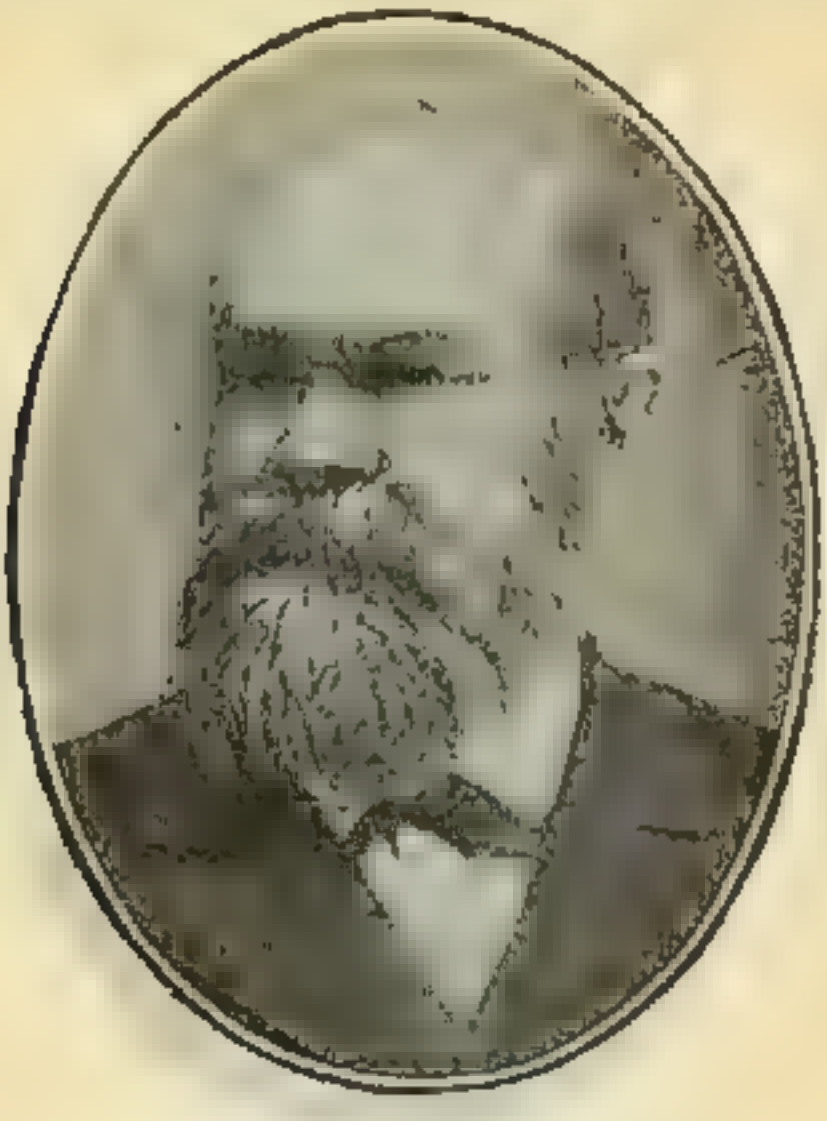

ДОЛЖЕНКОВЪ,

ВАСИЛІЙ ИВАНОВИЧЪ.

Родился въ 1842 г. *Кон.-демократъ.*

Врачъ. Воспитывался въ курской гимназіи. Окончилъ харьковскій университетъ (1865 г.). Слушалъ лекціи въ Вѣнѣ, Страсбургѣ, Парижѣ и Берлинѣ. Съ 1879 г. служилъ по курскому губернскому земству. Искусный окулистъ. Много научныхъ трудовъ. Создалъ „общество содѣйствія начальному образованію“. Работникъ на поприщѣ земской медицины. Членъ 1-й Думы.

КУРСКАЯ губернія (10 депутатовъ).

АФАНАСЬЕВЪ,

АЛЕКСАНДРЪ ЕГОРОВИЧЪ.

Родился... *Соц.-революц.*

Крестьянинъ дер. Афанасьевой, Павловской вол., Обоянскаго уѣзда. Грамотный. Имѣетъ среднее крестьянское хозяйство.

БѢЛАНОВСКІЙ,

ДМИТРІЙ КОНСТАНТИНОВИЧЪ.

Родился въ 1879 г. *Соц.-демократъ.*

Слесарь бѣлгородскаго депо южныхъ дорогъ Окончилъ желѣзнодорожное училище. Извѣстный митинговый ораторъ.

ВОЛКОВЪ.

СТЕФАНЪ ИВАНОВИЧЪ.

Родился въ 1849 г. *Трудовикъ.*

Крестьянинъ села Солнцевки, Старо-Оскольскаго уѣзда. Отставной унтеръ-офицеръ. Участв. въ русск.-тур. войнѣ (знаки отлич. орд. св. Георг.). Грамотный. Ведетъ среднее крест. хозяйство.

ЛОХВИЦКІЙ,

ПАНТЕЛЕЙМОНЪ СТЕПАНОВИЧЪ.

Родился въ 1877 г. *Трудовикъ.*

Крестьянинъ Грайворонскаго уѣзда. Образованіе получилъ въ сельской школѣ. Много читалъ. Имѣетъ среднее крестьянское хозяйство.

МУШЕНКО,

ИВАНЪ НАУМОВИЧЪ.

Родился въ 1871 г. *Соц.-революц.*

Горный инженеръ. Учился въ сельской школѣ, дух. семин. и горн. институт. Завѣд. земской сапожной мастерской въ слободѣ Велико-Михайловкѣ, Ново-Оскольскаго уѣзда. Организаторъ крест. митинговъ. Ораторъ, мастерски владѣющій простонародн. рѣчью. Былъ сельскимъ учит. (5 лѣтъ).

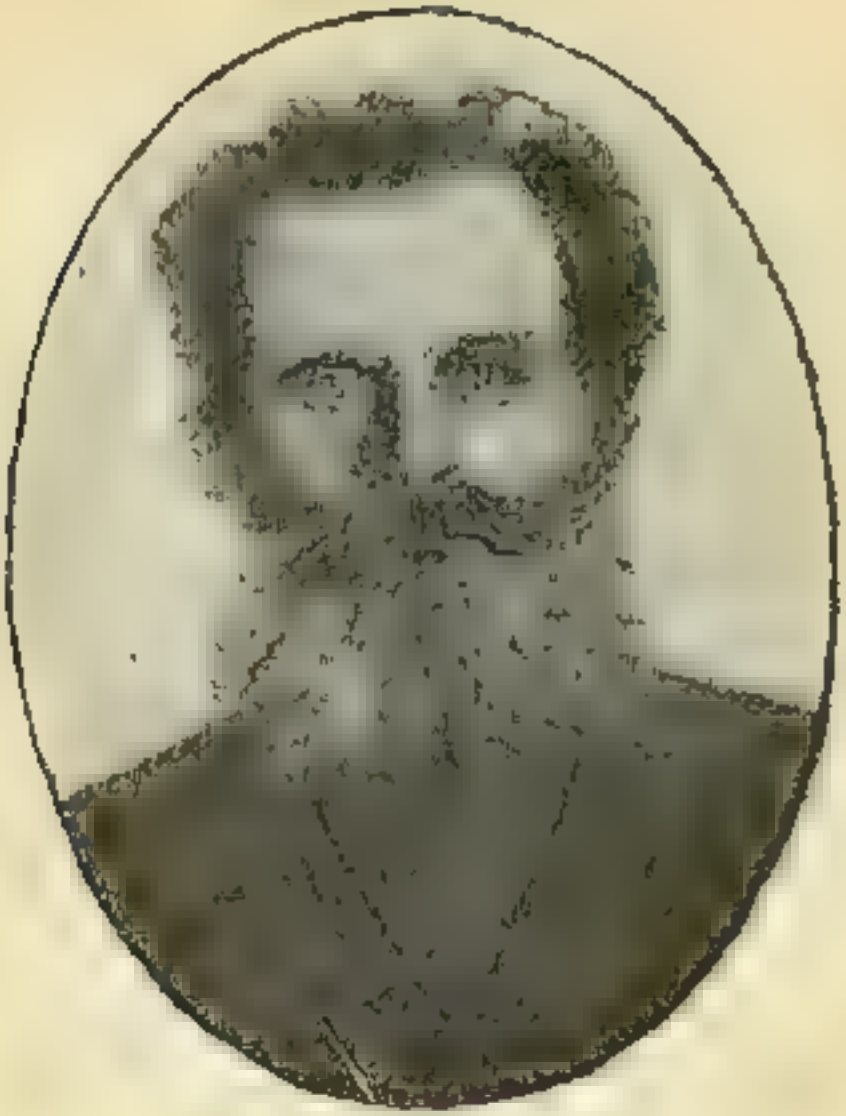

ОВОДОВЪ,

НИКОЛАЙ ІОСИФОВИЧЪ.

Родился въ 1855 г. *Соц.-революц.*

- Крестьянинъ села Вѣть, Дмитріевскаго уѣзда. Окончилъ сельскую школу. Слушалъ вечернiе курсы для рабочихъ въ новоросійск. универ. Болѣе половины жизни провелъ на фабрикахъ въ качествѣ рабочаго. Съ 1883 г. болѣе шести разъ попадалъ въ тюрьму за револ. пропаганду.

ПЬЯНЫХЪ,

ИВАНЪ ЕМЕЛЬЯНОВИЧЪ.

Родился въ 1865 г. *Трудовикъ.*

Крестьянинъ дер. Васютники, Щигровскаго уѣзда. Грамотный. Ведетъ среднее крестьянское хозяйство.

РУСАНОВЪ,

АДРІАНЪ ІОСИФОВИЧЪ.

Родился въ 1859 г. *Безпартійный.*

Крестьянинъ Долженской вол., Обоянскаго уѣз. Учился въ сельской школѣ. Волостной старшина. Имѣетъ крупное крест. хозяйство. Служилъ волост. писаремъ (4 года).

СМИРНОВЪ,

РУФЪ ЯКОВЛЕВИЧЪ.

Родился въ 1873 г. *Кон.-демократъ.*

Земскій врачъ въ слободѣ Алексѣевкѣ, Корочанскаго уѣзда. Окончилъ медиц. фак. москов. университета.

ТАХТАМІРОВЪ,

КОНСТАНТИНЪ ѲЕДОРОВИЧЪ.

Родился въ 1862 *Кон.-демократъ.*

Содержатель гостиницы въ Кисловодскѣ. Образованіе получилъ въ реальномъ училищѣ. Содержатель самыхъ крупн. питейн. заведеній въ Курской губ. Землевладѣлецъ Суджанскаго уѣзда.

Городъ **РИГА**, Лифляндской губерніи (1 депутатъ).

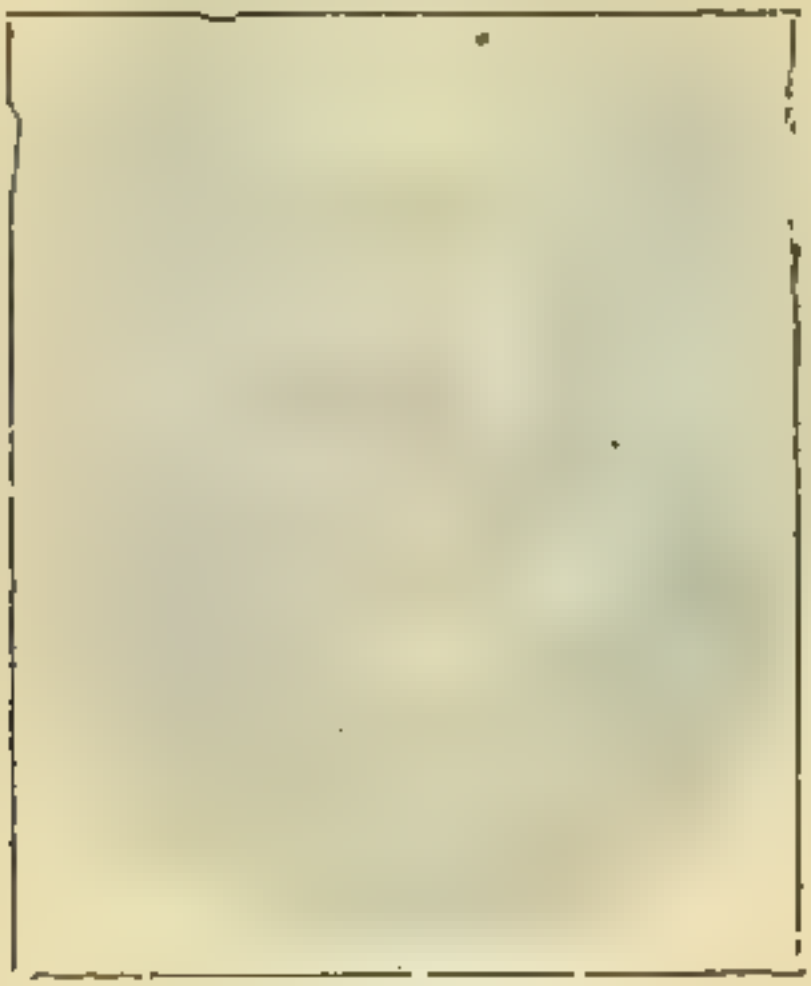

ОЗОЛЬ.

ИВАНЪ ПЕТРОВИЧЪ.

Родился въ 1878 г. *Соц.-дем. (меньш.).*

Латышъ. Коммерсантъ. Окончилъ политехническій институтъ въ Ригѣ. Кандидатъ коммерческихъ наукъ.

КАРКЛИНЪ,

КАРЛЪ ЮРЬЕВИЧЪ.

Родился въ 1867 г. *Кон.-демократъ.*

Латышъ. Сынъ крестьянина. Получилъ среднее образованіе. Долгое время служилъ писаремъ въ своей волости. Членъ провинціальнаго совѣта при лифлянд. губернаторѣ.

ПАРТСЪ,

КАРЛЪ ЭВЕРДОВИЧЪ.

Родился въ 1873 г. *Кон.-демократъ.*

Эстонецъ, сынъ крестьянина. Предсѣдатель верхняго крестьянскаго суда въ Юрьевѣ. Окончилъ гимназію и юрьев. унив. по юрид. фак. (1896 г.). Пом. прис. пов. Тов. предсѣд. юрьев. земледѣльческаго о-ва. Предсѣд. совѣта юрьев. о-ва взаимн. кредита.

ТРЕЙМАНЪ,

ЭДУАРДЪ ЯНОВИЧЪ.

Родился въ 1866 г. *Кон.-демократъ.*

Латышскій поэтъ, болѣе извѣстный подъ псевдонимомъ „Эдуардъ Зваргуль". Сынъ крестьянина. Окончилъ уѣздное училище. Пом. архиваріуса рижскаго окр. суда. Выступалъ въ качествѣ артиста латышскаго театра въ Ригѣ. Издалъ нѣсколько сборниковъ своихъ произведеній.

ЮРГЕНШТЕЙНЪ,

АНТОНЪ ГУСТАВОВИЧЪ.

Родился въ 1867 г. *Кон.-демократъ.*

Эстонецъ, сынъ крестьянина. Журналистъ. Окончилъ валкскую учит. семинарію. Служилъ учителемъ въ феннерскомъ приход. училищѣ. Редакт. журнала „Линда". Сотруд. эстонской газеты „Постимесъ". Предсѣд. феннерскаго земледѣльческаго о-ва.

ГАВРИЛЬЧИКЪ,

АЛЕКСАНДРЪ АЛЕКСѢЕВИЧЪ.

Родился въ 1880 г. *Правый.*

Крестьянинъ дер. Лошницы, Борисовскаго уѣзда. Окончилъ народное училище. Земледѣлецъ. Членъ русскаго окраинскаго союза.

МИНСКАЯ губернія.

ГРУДИНСКІЙ,

ПЕТРЪ ѲЕОФИЛОВИЧЪ.

Родился въ 1878 г. *Октябристъ.*

Мѣщанинъ. Волостной писарь села Городка Бобруйскаго уѣзда. Образованіе начальное.

ИВАЩЕНКО,

ИВАНЪ САМОЙЛОВИЧЪ.

Родился въ 1851 г. *Октябристъ.*

Тайный совѣтникъ. Членъ совѣта государ. банка. Предсѣдатель ревизіонной комиссіи города Петербурга. Образованіе высшее. Выдающійся финансистъ.

КРАСКОВСКІЙ,

АНДРЕЙ АЛЕКСѢЕВИЧЪ.

Родился въ 1871 г. *Правый.*

Крестьянинъ дер. Ляхово, Новогрудскаго уѣз. Образованіе домашнее. Занимается земледѣліемъ. Членъ русскаго окраинскаго союза.

ЛАШКАРЕВЪ.

ГРИГОРІЙ АЛЕКСАНДРОВИЧЪ.

Родился въ 1863 г. — *Октябристъ.*

Отставной полковникъ лейбъ-гвардіи Преображенскаго полка. Крупный землевладѣлецъ Бобруйскаго уѣзда.

МЕЛЬНИКЪ,

ВАРООЛОМЕЙ МИНИЧЪ.

Родился въ 1867 г. *Правый.*

Крестьянинъ мѣстечка Лосвъ, Рѣчицкаго уѣзда. Земледѣлецъ. Образованіе начальное. Членъ русскаго окраинскаго союза.

РЕМЕНЧИКЪ,

ДАНІИЛЪ ЯКОВЛЕВИЧЪ.

Родился въ 1863 г. *Безпартійный.*

Крестьянинъ м. Любань, Бобруйскаго уѣзда. Волостной старшина. Занимается земледѣліемъ. Хорошо грамотенъ. Служилъ волости. судьею 4 года. Членъ русскаго окраинскаго союза.

ШИМАНСКІЙ,

ИВАНЪ АДАМОВИЧЪ.

Родился въ 1872 г. *Октябристъ.*

Крестьянинъ дер. Стругъ, Старосельской вол., Минскаго уѣзда. Окончилъ народное училище. Занимается земледѣліемъ. Членъ русскаго окраинскаго союза.

ЯКУБОВИЧЪ,

ВЯЧЕСЛАВЪ АНДРЕЕВИЧЪ.

Родился въ 1869 г. *Октябристъ.*

Священникъ петриковской церкви. Мозырскаго уѣз. Окончилъ дух. семинарію. Членъ русскаго окраинскаго союза.

ГАШКЕВИЧЪ,

МИХАИЛЪ ИВАНОВИЧЪ.

Родился въ 1862 г. *Прогрессистъ.*

Священникъ села Апуфріева, Черниковскаго уѣзда. Окончилъ могилевскую дух. семинарію. До принятія священства въ 1899 г. былъ учителемъ пѣнія въ семинаріи, а затѣмъ 6 лѣтъ преподавалъ въ мстиславскомъ дух. училищѣ.

ЕМЕЛЬЯНОВЪ,

ЛЕОНИДЪ ЕМЕЛЬЯНОВИЧЪ.

Родился въ 1872 г. *Безпартійный.*

Крестьянинъ села Надѣйковичи, Надѣйковичъ вол., Климовичскаго уѣзда. Волостной старшина. Окончилъ курсъ въ мстиславскомъ дух. училищѣ. Служилъ волост. писаремъ.

КАЗАКОВЪ,

ПЕТРЪ АГѢЕВИЧЪ.

Родился въ 1875 г. *Правый.*

Крестьянинъ дер. Усушки, Долгомохской вол., Быховскаго уѣз. Окончилъ народное училище. Занимается хлѣбопашествомъ. Участ. русско-японской войны. Раненъ въ ногу подъ Мукденомъ. Имѣетъ знаки отличія орд. св. Георгія.

Графъ **ЛУБЕНСКІЙ,**

ЛЕВЪ ФРАНЦЕВИЧЪ.

Родился въ 1861 г. *Умѣренный.*

Полякъ. Землевладѣлецъ Оршанскаго уѣзда (имѣніе „Межево“). Окончилъ технологическій институтъ въ Грацѣ (Австрія). Чл. совѣта могилев. и минскаго сельско-хозяйств. о-въ. Чл. наблюдат. комиссіи о-ва взаимнаго страхованія.

САЗОНОВИЧЪ,

ИВАНЪ ПЕТРОВИЧЪ.

Родился въ 1855 г. *Умѣренный.*

Ординар. проф. варшав. унив. по каѳедрѣ исторіи западныхъ литературъ. Учился въ приход. учил., могилев. гим. и въ спб. унив. по филол. факультету. Докторъ литературы. Академіей наукъ удостоенъ преміи имени Уварова за работу: „О западномъ вліяніи на славянскую, русскую народ. поэзію."

ШИДЛОВСКІЙ.

СЕРГѢЙ АЛЕКСѢЕВИЧЪ.

Родился въ 1865 г. *Октябристъ.*

Предводитель дворянства Сѣнницкаго уѣзда. Окончилъ псковскій кадет. корпусъ и Константин. артилл. училище. Служилъ 6 лѣтъ на воен. службѣ. Былъ зем. начальн. 6 лѣтъ въ Самар. губ. Непр. членъ могилевскаго присутствія по крест. дѣламъ.

ЩЕРБЕНОКЪ,

ДЕНИСЪ КОНДРАТЬЕВИЧЪ.

Родился въ 1875 г.

Крестьянинъ села Налужъ, Калужской вол. Черниковск. уѣзда. Волостной старшина (съ 1903 г.). Работалъ 12 лѣтъ на заводѣ въ Юзовкѣ, Екатериносл. губ., а затѣмъ служилъ на желѣз. дорогѣ въ Манчжуріи. Окончилъ народное училище.

Городъ **МОСКВА**, Москов. губерніи (4 депутата).

Князь **ДОЛГОРУКОВЪ**

ПАВЕЛЪ ДМИТРІЕВИЧЪ.

Родился въ 1866 г. *Кон.-демократъ.*

Быв. предводит. дворянства Рузскаго уѣзда (1893—1906 г.). Учился въ реальномъ училищѣ, дома и въ моск. унив. по матем. фак. (окончилъ въ 1890 г.). Камергеръ Двора Его Величества (съ 1896 г.). Лишенъ этого званія въ 1905 г. Иниціаторъ созыва учит. съѣзда въ Москвѣ (1902 г.) и его предсѣдатель. Основ. педагогич. курсовъ въ Рузѣ (1900 г.). Учредит. полит. кружка „Бесѣда". Уполном. дворян. отряда въ русск.-япон. войнѣ. Предсѣд. центр. комит. партіи к.-д.

Городъ **МОСКВА**, Московской губерніи.

КИЗЕВЕТТЕРЪ,

АЛЕКСАНДРЪ АЛЕКСАНДРОВИЧЪ.

Родился въ 1866 г. *Кон.-демократъ.*

Прив.-доц. Москов. унив. по каѳедрѣ русской исторіи и лекторъ на высшихъ женскихъ курсахъ. Одинъ изъ редакторовъ журн. „Русская Мысль“. Оконч. истор.-филол. факультетъ. моск. унив. (1888 г.). Магист. диссертація: „Посадская община въ Россіи XVIII вѣка“. Извѣстенъ какъ ораторъ.

МАКЛАКОВЪ,

ВАСИЛІЙ АЛЕКСѢЕВИЧЪ.

Родился 1870 г. *Кон.-демократъ.*

Прис. повѣр. Окончилъ 5-ю моск. гимн. съ серебр. медалью. Слушалъ курсъ естеств. истор.-фил. факульт. моск. университ. и держалъ экстер. экзаменъ по юрид. факультету. Былъ оставл. при унив. по каѳедрѣ исторіи, по вслѣдствіе „полит. неблагонадежности“ ему не дали занять ее. Выступалъ защитникомъ во многихъ громкихъ прогрессахъ (павлов. сектантовъ, Стаховичъ—кн. Мещерскій и др.)

Городъ **МОСКВА**, Московской губерніи.

ТЕСЛЕНКО,

НИКОЛАЙ ВАСИЛЬЕВИЧЪ.

Родился въ 1870 г. *Кон.-демокр.*

Прис. повѣр. (съ 1899 г.). Окончилъ витебскую гимн. съ медалью и юрид. фак. москов. унив. Участвовалъ въ статист.-экономическомъ изслѣдованіи пересел. движенія въ Сибирь. Извѣстный криминалистъ. Выступ. защитникомъ по многимъ громкимъ процессамъ. Предсѣд. 1-го всеросс. съѣзда адвокатовъ 1905 г. и организ. кружка безвозмезд. защиты по полит. дѣламъ. Товар. предсѣд. центр. комит. партіи к.-д.

ГОЛОВИНЪ,

ѲЕДОРЪ АЛЕКСАНДРОВИЧЪ.

Родился въ 1867 г. *Кон.-демократъ.*

Окончилъ курсъ въ унив. отдѣленіи лицея цесаревича Николая и выдержалъ экзаменъ въ юрид. испыт. комиссіи при моск. университетѣ (1891 г.). Депутатъ отъ дворянъ Дмитров. уѣз. (1893—96 г.). Мир. судья. Гласн. дмитров. уѣзд. и моск. губ. зем. соб. Членъ моск. губ. зем. управы. Предсѣд. губерн. земск. управы съ 1904 г. Предсѣдатель Госуд. Думы 2-го созыва.

ГУБАРЕВЪ,

ИВАНЪ АЛЕКСАНДРОВИЧЪ.

Родился въ 1876 г. *Соц.-демократъ.*

Крестьянинъ-рабочій, крахмальщикъ на бумаго-прядильной фабрикѣ т-ва мануфактуръ Щербакова въ селѣ Озерахъ, Коломенскаго уѣзда. Окончилъ начальное сельское училище.

КИМРЯКОВЪ,

АЛЕКСѢЙ ЕФИМОВИЧЪ.

Родился въ 1876 г. *Крест. сословъ.*

Торговецъ Павловскаго посада, Звенигород. уѣзда. Окончилъ начальную сельскую школу. Завѣдывалъ библіотекой, позднѣе попечительства о народной трезвости въ родномъ селѣ. Сидѣлъ два мѣсяца въ тюрьмѣ (1906 г.).

МАРЕВЪ,

ИВАНЪ ПЕТРОВИЧЪ.

Родился въ 1877 г. *Соц.-демократъ.*

Рабочій кузнецъ на Коломенскомъ заводѣ. Окончилъ начальное сельское училище. Не разъ избирался отъ рабочихъ уполномоченнымъ.

СМИРНОВЪ,

ПЕТРЪ АѲАНАСЬЕВИЧЪ.

Родился въ 1870 г. *Крест. сословія.*

Крестьянинъ дер. Фатцево, Тимашевской вол., Волоколамскаго уѣзда. Земледѣлецъ. Окончилъ начальную сельскую школу. Сельскій староста (6 лѣтъ).

193.

ЧЕЛНОКОВЪ,

МИХАИЛЪ ВАСИЛЬЕВИЧЪ.

Родился въ 1863 г. *Кон.-демократъ.*

Почет. гражд. Владѣлецъ кирпичныхъ заводовъ при ст. „Мытищи“. Окончилъ 4 класса Лазарев. институт. Предсѣд. уѣзд. зем. управы (1891—94). Членъ губ. зем. управы. Гласный уѣз. и губ. зем. собранія. Гласный моск. город. думы. Секретарь Госуд. Думы 2-го созыва.

Гор. **НИЖНІЙ-НОВГОРОДЪ**, Нижегор. г. (1 деп.)

ДОЛГОПОЛОВЪ,

НИФОНТЪ ИВАНОВИЧЪ.

Родился въ 1857 г. *Соц.-революц.*

Бывшій старшій врачъ Бабушкинской больницы (10 лѣтъ), хирургъ. Учился въ дух. семинаріи и на медиц. фак. харьков. унив., но въ 1878 г. былъ во время уличной демонстраціи арестованъ и сосланъ въ Сибирь. Въ книгѣ Кеннана „Сибирь и ссылка“ ему посвящено пѣск. страницъ. Служилъ земскимъ врачомъ въ Курск. губ. и желѣзнодорожн. въ Н.-Новгор. Въ 1906 г. былъ сосланъ въ Астрахань, гдѣ и застали его выборы въ Думу.

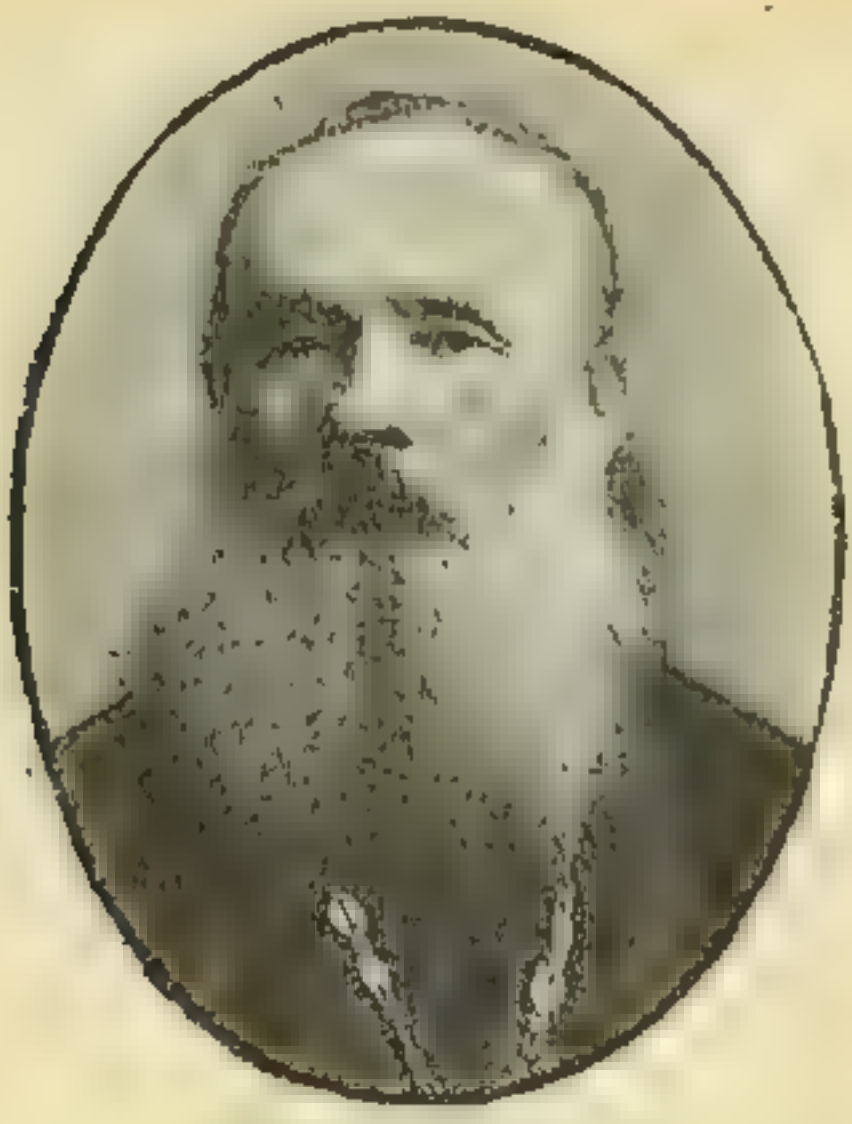

ВЛАДИМИРСКІЙ,

ѳЕДОРЪ ИВАНОВИЧЪ.

Родился въ 1843 г. *Кон.-демократъ.*

Протоіерей Троицкой церкви въ гор. Арзамасѣ. Сынъ псаломщика. Окончилъ дух. семин. (1864 г). Былъ священникомъ въ арзамасскомъ соборѣ. Гласный арзам. город. управленія (20 лѣтъ). Законоучитель въ разныхъ учеб. заведеніяхъ. Былъ благочиннымъ.

НИЖЕГОРОДСКАЯ губернія.

ИКОННИКОВЪ.

АЛЕКСАНДРЪ ВЛАДИМІРОВИЧЪ.

Родился въ 1868 г. *Кон.-демократъ.*

Предсѣдатель макарьевской уѣз. зем. управы. Окончилъ гимн. Слушалъ нѣкотор. время лекціи по юрид. фак. въ моск. унив., но принужденъ былъ оставить университетъ по „независящимъ обстоятельствамъ". Губерн. гласный.

КИРѢЕВЪ,

ТЕРЕНТІЙ ГРИГОРЬЕВИЧЪ.

Родился въ 1877 г. *Трудовикъ.*

Крестьянинъ с. Пермѣева, Лукояновскаго уѣзда. Занимается мелкой торговлей. Образованіе домашнее.

РОМАНОВЪ,

ИВАНЪ РОМАНОВИЧЪ

Родился въ 1881 г. *Соц.-демократъ.*

Крестьянинъ дер. Савельево, Москов. губ. Рабочій въ Сормовѣ. Токарь по металлу. Окончилъ земскую начальную школу. Работалъ на заводахъ въ Тулѣ, Москвѣ и Петербургѣ. Нѣсколько разъ сидѣлъ въ тюрьмѣ.

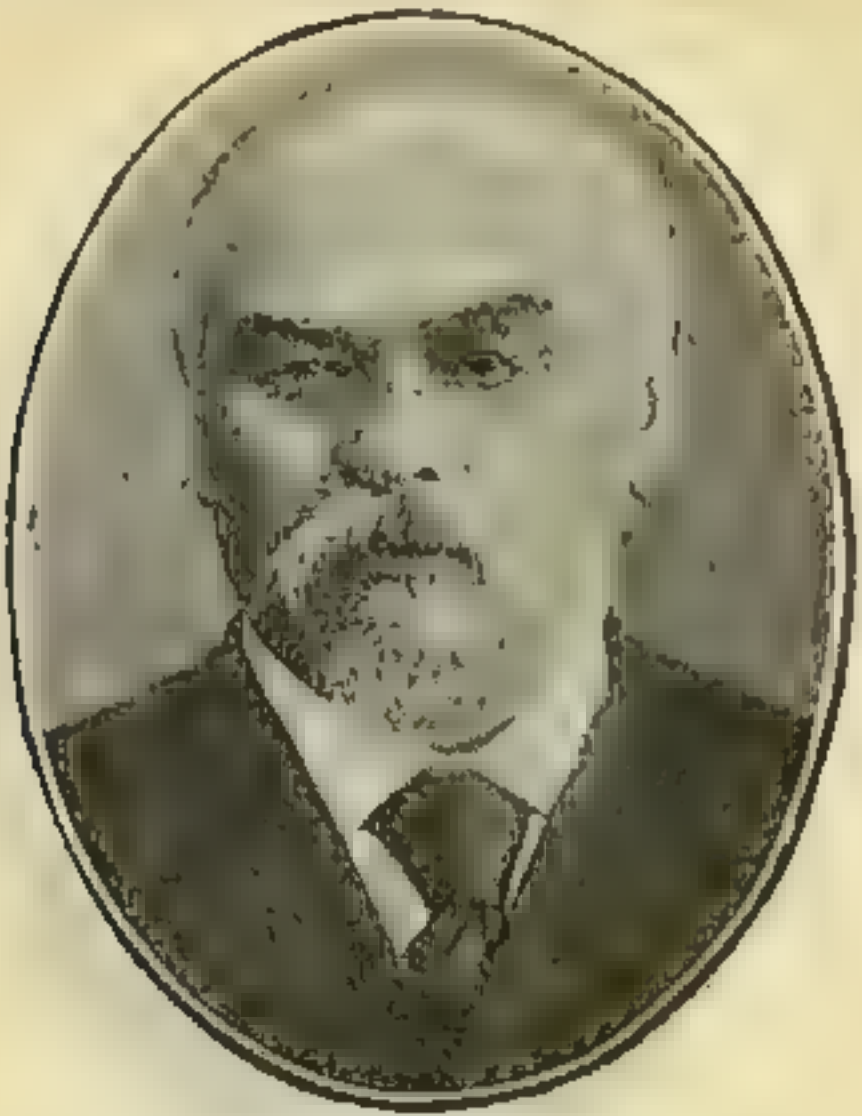

САВЕЛЬЕВЪ.

АЛЕКСАНДРЪ АЛЕКСАНДРОВИЧЪ.

Родился въ 1848 г. *Кон.-демократъ.*

Происходитъ изъ дворянъ Нижегор. губ. Окончилъ юрид. фак. казан. унив. (1874 г.). Гласн. уѣзди. зем. собранія. Участк. мир. судья (1875 г.). Непрем. чл. съѣзда мир. судей (1878—1881 гг.). Предсѣд. съѣзда мир. судей (1881—1889 гг.). Гласн. губ. зем. собр. и чл. губ. зем. упр. Пред. губ. архив. комис. Пред. губ. зем. управы (1900 г.). Членъ Думы 1-го созыва.

ФОКѢЕВЪ,

МИХАИЛЪ СЕМЕНОВИЧЪ.

Родился въ 1871 г. *Соц.-революц.*

Крест. села Стараго Поля, Нижегород. уѣзда. Самородокъ и самоучка. Служилъ ямщикомъ, матросомъ, ночн. сторожемъ, спальникомъ въ пансіонѣ Кулибин. учил., полевымъ рабочимъ, затѣмъ сельск. учителемъ въ Новой деревнѣ. Лукоянов. уѣз. Выдержалъ экзаменъ на аттестатъ зрѣлости и постун. на юрид. фак. моск. унив. Былъ членомъ центр. унив. органа и предсѣд. правленія о-ва взаимовсп. студ.-юристовъ.

БОГАТОВЪ,

НИКАНОРЪ ИВАНОВИЧЪ.

Родился въ 1866 г. *Октябристъ.*

Крестьянинъ Тихвинскаго уѣзда. Волостной старшина. Окончилъ земскую школу. Занимается земледѣліемъ.

ЕФИМОВЪ,

ИВАНЪ ЕФИМОВИЧЪ.

Родился въ 1862 г. *Октябристъ.*

Крестьянинъ Старо-Русскаго уѣзда. Окончилъ земскую сельскую школу. Занимается земледѣліемъ.

ИЗМАЙЛОВЪ,

ПЕТРЪ ГРИГОРЬЕВИЧЪ.

Родился въ 1880 г. *Соц.-демократъ.*

Крестьянинъ села Высокаго, Чаромской вол., Череповецкаго уѣзда. Кончилъ курсъ череповецкой учит. семинаріи. Служилъ въ монастырѣ. Знаетъ часовое мастерство. Сельскій учитель (6 лѣтъ) въ Кубан. обл., но былъ исключенъ со службы. Занимается хлѣбопашествомъ, а въ послѣднее время слушалъ курсы въ вольной высшей школѣ.

КОНСТАНТИНОВЪ,

ГРИГОРІЙ СЕМЕНОВИЧЪ.

Родился... *Октябристъ.*

Прис. повѣренный въ гор. Устюжнѣ. Окончилъ юрид. фак. спб. университета.

МЕЛЬНИКОВЪ,

МИХАИЛЪ ИВАНОВИЧЪ.

Родился въ 1865 г. *Прав.-порядков.*

Крупный лѣсопромышленникъ. Окончилъ пять классовъ гимназіи.

ТИМИРЕВЪ,

КОНСТАНТИНЪ НИКОЛАЕВИЧЪ.

Родился въ 1872 г. *Октябристъ.*

Бывшій земскій начальникъ. Землевладѣлецъ Тихвинскаго уѣзда. Образованіе высшее.

ОЛОНЕЦКАЯ губернія (3 депутата).

КИРЬЯНОВЪ.

МАТВѢЙ МИХАЙЛОВИЧЪ.

Родился въ 1865 г. *Кон.-демократъ.*

Торговецъ. Образованіе среднее.

ЛАНЕВЪ,

ѲЕДОРЪ ДМИТРІЕВИЧЪ.

Родился въ 1869 г. *Кон.-демократъ.*

Крестьянинъ. Занимается земледѣліемъ. Окончилъ 2-классное министер. народное училище.

ПОТАШЕВЪ,

НИКОЛАЙ АЛЕКСАНДРОВИЧЪ.

Родился въ 1864 г. *Кон.-демократъ.*

Крестьянинъ. Окончилъ сельскую школу. Занимается хлѣбопашествомъ.

АРХИПОВЪ.

АЛЕКСАНДРЪ ВИКТОРОВИЧЪ.

Родился въ 1875 г. *Крест. союзъ.*

Священникъ гор. Верхнеуральска съ 1899 г. Сынъ псаломщика. Окончилъ челябинское дух. учил. и оренбургскую дух. сем. Учитель пѣнія въ оренбург. духовномъ и епархіальномъ женск. училищахъ (2 года).

ВОЛИЛОВЪ,

ПАВЕЛЪ ПЕТРОВИЧЪ.

Родился въ 1878 г. *Кон.-демократъ.*

Казакъ Уштаганскаго поселка, Кундровинской вол., Троицк. уѣзда. Образованіе начальное. Учитель въ начальной казачьей школѣ и одновременно лѣтомъ работаетъ батракомъ у зажиточныхъ односельчанъ. Служилъ въ казач. батареѣ въ г. Троицкѣ.

ЗАПЛАТИНЪ,

ИВАНЪ ВАСИЛЬЕВИЧЪ.

Родился въ 1872 г. *Трудовикъ.*

Подъесаулъ въ отставкѣ. Окончилъ оренбургское юнкерское училище (1892 г.). Служилъ офицеромъ въ оренбург. казачьемъ войскѣ.

ОСИПОВЪ,

КОНСТАНТИНЪ ИВАНОВИЧЪ.

Родился въ 1873 г. *Кон.-демократъ.*

Крестьянинъ села Кислянскаго, Кисляпской вол., Челябинск. уѣз. Учился въ кисляпскомъ министерскомъ училищѣ. Занимался земледѣліемъ. Съ 1901 г. служилъ объѣздчикомъ въ казен. окуневской дачѣ съ жалованьемъ 25 руб. въ мѣсяцъ.

РАСТВОРОВЪ,

АЛЕКСАНДРЪ НИКОЛАЕВИЧЪ.

Родился *Кон.-демократъ.*

Крестьянинъ. Волостной писарь въ Міасскомъ заводѣ. Окончилъ сельскую школу.

СЕЙФИТДИНОВЪ,

ШАХБАЛЪ САХАУТДИНОВИЧЪ.

Родился въ 1847 г.

Башкиръ изъ дер. Мусина, Кулебякъ-Телевской вол., Троицк. уѣз. Потомств. почетн. гражданинъ. Образованіе домашнее. Принадлежитъ къ мусульманской народной партіи.

УСМАНОВЪ,

ХАЙРУЛЛА АБДУРХМАНОВИЧЪ.

Родился *Кон.-демократъ.*

Указный мулла Оренбург. уѣзда. Образованіе получилъ въ медрессе въ Казани. Принадлежитъ къ мусульманской народной партіи.

Городъ **ОРЕЛЪ**, Орловской губерніи (1 депутатъ).

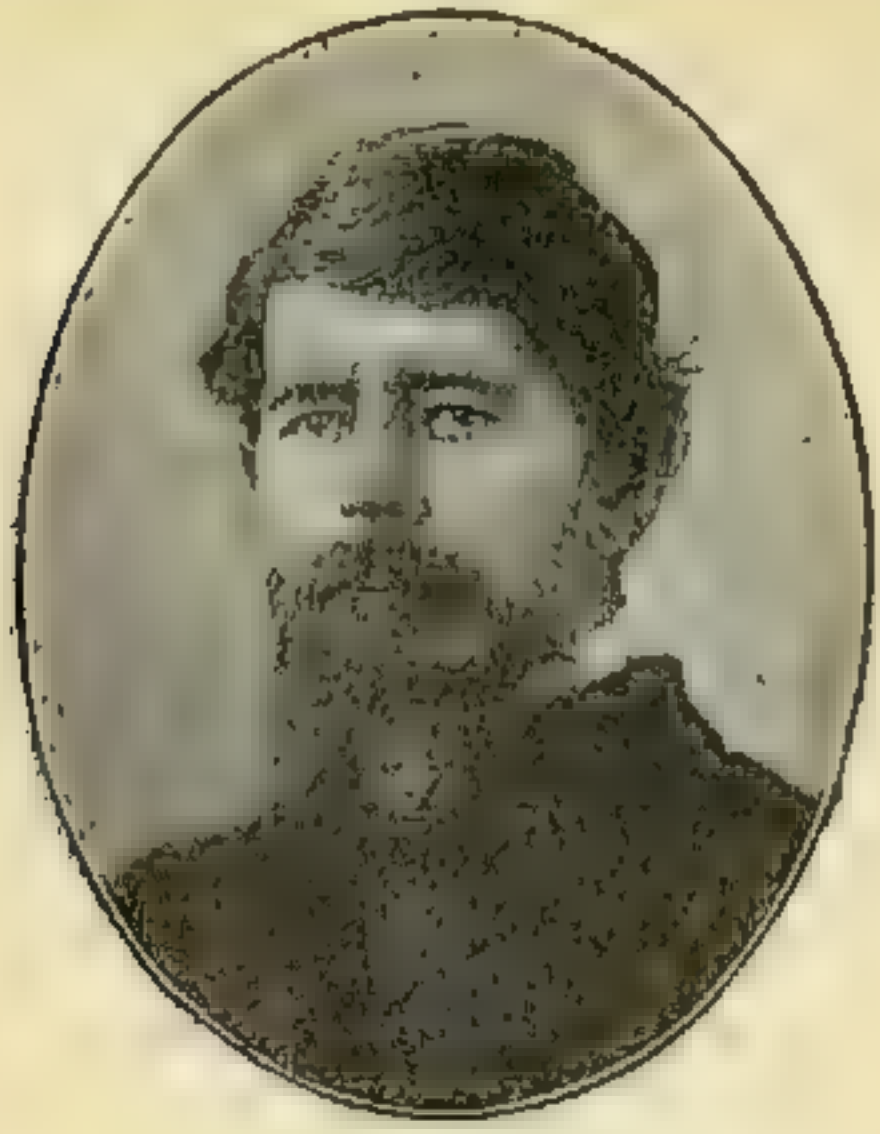

ТАТАРИНОВЪ,

ѳЕДОРЪ ВАСИЛЬЕВИЧЪ.

Родился въ 1860 г. *Кон.-демократъ.*

Предсѣдатель орловской губернской земской управы. Кончилъ 3-ю спб. гимназію. Кандидатъ московскаго университета (1883). Историкъ. Кандидатъ на судебныя должности при орловскомъ окружномъ судѣ (1884 г.). Мировой судья (1885 г.). Былъ членомъ губернской земск. управы. Почетный мировой судья (1900 г.). Членъ Думы 1-го созыва.

ОРЛОВСКАЯ губернія (8 депутатовъ).

БУЛГАКОВЪ.

СЕРГѢЙ НИКОЛАЕВИЧЪ.

Родился въ 1871 г. *Кон.-демократъ.*

Прив.-доцентъ моск. унив. по каѳедрѣ полит. экономіи. Учился въ орлов. дух. семин. и елецкой гимн. Окончилъ юрид. фак. моск. унив. и былъ оставленъ при немъ для подготовки къ проф. званію. Магистерск. диссертація: „Капитализмъ и земледѣліе“ (2 тома). Проф. моск. технич. учил. и кіев. политехн. инст. Его лекціи собраны въ отдѣльный сборникъ „Отъ марксизма къ идеализму“. Ред. журн. „Вопросы Жизни“.

ВЕТЧИНИНЪ.

ВИТАЛІЙ ГЕОРГІЕВИЧЪ.

Родился въ 1861 г. *Правый.*

Елецкій предводитель дворянства. Окончилъ елец. гимн. и Демид. лицей въ Ярославлѣ. Былъ земскимъ начальн. Служилъ по межевой части въ Оренбург. губ. Гласн. уѣзд. и губ. зем. собранія.

КАРПОВЪ.

МИТРОФАНЪ АЗАРОВИЧЪ.

Родился въ 1878 г. *Кон.-демократъ.*

Крестьянинъ с. Лѣскова, Медвѣжин. вол., Ливенскаго уѣз. Окон. сельскую школу. Защитникъ Портъ-Артура. Раненъ въ голову при атакѣ Зеленыхъ горъ японцами. Кромѣ того, получилъ ожоги миной. Имѣетъ 3 георг. креста 2, 3 и 4 ст. До 10-го дек. 1905 г. находился въ плѣну у японцевъ. Занимается хлѣбопашествомъ.

ОРЛОВСКАЯ губернія.

Князь **КУРАКИНЪ,**

АЛЕКСАНДРЪ БОРИСОВИЧЪ.

Родился въ 1875 г. *Октябристъ.*

Малоархангельскій предводитель дворянства. Окончилъ москов. университетъ. Предсѣдатель орловскаго отдѣла „союза 17-го октября“.

СТАХОВИЧЪ,

АЛЕКСАНДРЪ АЛЕКСАНДРОВИЧЪ.

Родился въ 1858 г. *Кон.-демократъ.*

Быв. елецкій предв. дворян. (1895—1904 г.). Образованіе получилъ въ военномъ училищѣ и въ молодости служилъ въ военной службѣ. Извѣстенъ, какъ дѣятель по нар. образованію въ своемъ уѣздѣ. Учред. „о-ва взаимопомощи учащихъ Елец. уѣзда". Напечаталъ рядъ статьей въ „Русск. Вѣд.", „Русск. Мысли", „Русск. Словѣ" и др. Издаетъ „Елецкую Газету".

СТАХОВИЧЪ,

МИХАИЛЪ АЛЕКСАНДРОВИЧЪ.

Родился въ 1861 г. *Мирнообновленецъ.*

Губернскій предводитель дворянства. Окончилъ училище правовѣдѣнія. Былъ въ русско-японскую войну уполномоченнымъ по санитарной части. Елецкій предводитель дворянства (1892—1895 г.) Уѣзд. и губ. гласный (1883—1892 г.). Членъ Думы 1-го созыва.

ЧЕРНИКОВЪ,

АЛЕКСАНДРЪ ВАСИЛЬЕВИЧЪ.

Родился въ 1858 г. *Прогрессистъ.*

Крестьян. с. Красниковъ, Красник. вол., Болховскаго уѣзд. Учился въ сельской школѣ. Волостной старшина (23 года). Занимается сельскимъ хозяйствомъ.

ШВЕДЧИКОВЪ.

ПИКОЛАЙ ѲЕДОРОВИЧЪ.

Родился въ 1856 г. *Прогрессистъ.*

Крестьянинъ села Шведчиковы дворы. Сѣвскаго уѣзда. Грамотенъ. Занимается хлѣбопашествомъ.

ЛЬВОВЪ,
ГРИГОРІЙ ПЕТРОВИЧЪ.

Родился въ 1867 г. *Трудовикъ.*

Крестьянинъ. Окончилъ сельскую школу. Занимается земледѣліемъ.

МАРКОВЪ,

ИВАНЪ ГЕОРГІЕВИЧЪ.

Родился въ 1867 г. *Нар.-соціал.*

Врачъ-окулистъ. Учился во 2-й пенз. гимн. и окончилъ курсъ медиц. фак. харьковск. унив. (1903 г.). Служилъ ординаторомъ при клиникѣ проф. Гиршмана, зем. врачомъ въ Константиноград. уѣз., Полт. губ., и врачомъ Подгороднаго участ., Пензен. уѣзда.

СТЕПАНОВЪ.

НЕСТОРЪ СТЕПАНОВИЧЪ.

Родился въ 1871 г. Соц.-демокр. (меньш.).

Происходитъ изъ крестьянъ. Желѣзнодорожный машинистъ. Образованіе домашнее, но расширилъ его самообразованіемъ, готовился къ экзамену по курсу гимназіи и изучалъ латин. языкъ. Всю жизнь провелъ на желѣзно-дорожн. службѣ. Во время окт. забаст., какъ членъ мѣст. ж.-д. стачечн. ком., былъ арестованъ. Уволенъ послѣ 18-ти лѣтъ службы.

ТИМОШИНЪ,

ИВАНЪ СТЕПАНОВИЧЪ.

Родился въ 1881 г. *Трудовикъ.*

Крестьянинъ. Образованіе начальное. Служитъ пом. волостного писаря. Занимается земледѣліемъ.

ТОРГАШИНЪ,

ВАСИЛІЙ ДАНИЛОВИЧЪ.

Родился въ 1881 г. *Трудовикъ.*

Крестьянинъ. Учился въ начальной школѣ. Служилъ офиціантомъ въ гостиницѣ.

ШАБАЛКИНЪ,

ИГНАТІЙ МИХАЙЛОВИЧЪ.

Родился въ 1853 г. *Трудовикъ.*

Крестьянинъ. Окончилъ сельскую школу. Волостной писарь.

ПЕРМСКАЯ губернія (13 депутатовъ).

БАСКИНЪ,

ГРИГОРІЙ ИВАНОВИЧЪ.

Родился въ 1866 г. *Нар.-соціалистъ.*

Агрономъ. Завѣдующій оцѣночнымъ бюро перм. губ. земства. Окончилъ курсъ Петровской земледѣльческой академіи. Былъ статистикомъ въ вятскомъ земствѣ (7 лѣтъ) и во владимір. зем. (2 года). Участв. въ изслѣдованіи киргиз. хозяйства и пересел. поселковъ въ Акмол. обл. Редактировалъ „Перм. Край“.

ЕРШОВЪ,

ВАСИЛІЙ ЕФИМОВИЧЪ.

Родился въ... *Трудовикъ.*

Мѣщанинъ. Торговецъ гор. Красноуфимска. Образованіе низшее. Старообрядецъ, принадлежитъ къ поморскому согласію.

ЗАХАРОВЪ,

ЯКОВЪ ЕВДОКИМОВИЧЪ.

Родился въ 1859 г. *Трудовикъ.*

Земскій учитель Каслинскаго завода, Екатеринбургскаго уѣзда. Образованіе среднее.

ЗЫРЯНОВЪ,

ПЕТРЪ АНТОНОВИЧЪ.

Родился въ... *Трудовикъ.*

Крестьянинъ Осиновской вол., Шадринскаго уѣзда. Грамотный. Занимается земледѣліемъ.

КАБАКОВЪ.

ГАВРІИЛЪ ИВАНОВИЧЪ.

Родился... *Трудился.*

Крестьянинъ Алапаевской вол., Верхотурскаго уѣзда. Рабочій въ желѣзныхъ рудникахъ милліонеровъ Яковлевыхъ. Образованіе начальное. Устроитель сельскихъ кружковъ съ бесѣдами и чтеніями. Привлекался по полит. дѣламъ (крестьян.-рабочій бунтъ 1902 г.) и сидѣлъ въ тюрьмѣ болѣе двухъ лѣтъ. Извѣст. подъ имен. презид. „алапаевской республики“ и Пугачева.

КОЛОКОЛЬНИКОВЪ,

КОНСТАНТИНЪ АЛЕКСАНДРОВИЧЪ.

Родился... *Соц.-революц.*

Священникъ церкви при больницѣ губернскаго земства. Окончилъ дух. семинарію. Лишенъ консисторіей креста и права священнослуж. Неоднократно подвергался гоненіямъ дух. начальства.

МАКСИМОВЪ,

ЯКОВЪ ПАВЛОВИЧЪ.

Родился... *Трудовикъ.*

Крестьянинъ Верхъ-Ницинской вол., Ирбитскаго уѣзда. Грамотный. Занимается земледѣліемъ.

МАМИНЪ,

ВЛАДИМІРЪ НАРКИСОВИЧЪ.

Родился... *Кон.-демократъ.*

Прис. повѣренный гор. Екатеринбурга. Владѣлецъ золотыхъ пріисковъ. Окончилъ университетъ.

ПЕТРОВЪ,

ЕГОРЪ АЛЕКСѢЕВИЧЪ.

Родился въ 1862 г. *Соц.-демокр.*

[1] Рабочій. Образованіе начальное. Представитель рабочихъ отъ Екатеринбургскаго уѣзда.

СИГОВЪ,

ПАВЕЛЪ СЕРГѢЕВИЧЪ.

Родился въ 1875 г. *Соц.-революц.*

Акцизный чиновникъ. Сборщикъ по винной монополіи въ Красноуфимскомъ уѣздѣ. Учился въ реальномъ училищѣ (6 классовъ).

ТИМАЧЕВЪ,

ФИЛИППЪ ЯКОВЛЕВИЧЪ.

Родился въ 1872 г. *Соц.-демократъ.*

Крестьянинъ Каменскаго завода, Камышловскаго уѣзда. Учился въ минист. нач. школѣ. Занимается хлѣбопашествомъ и бакалейной торговлей. Служилъ волостнымъ писаремъ и старшиной.

ШПАГИНЪ,

АЛЕКСѢЙ АЛЕКСѢЕВИЧЪ.

Родился въ 1869 г. *Соц.-демократъ.*

Крестьянинъ Нижегородской губерніи, Ардатовскаго уѣзда. Рабочій пермскихъ заводовъ. Образованіе начальное.

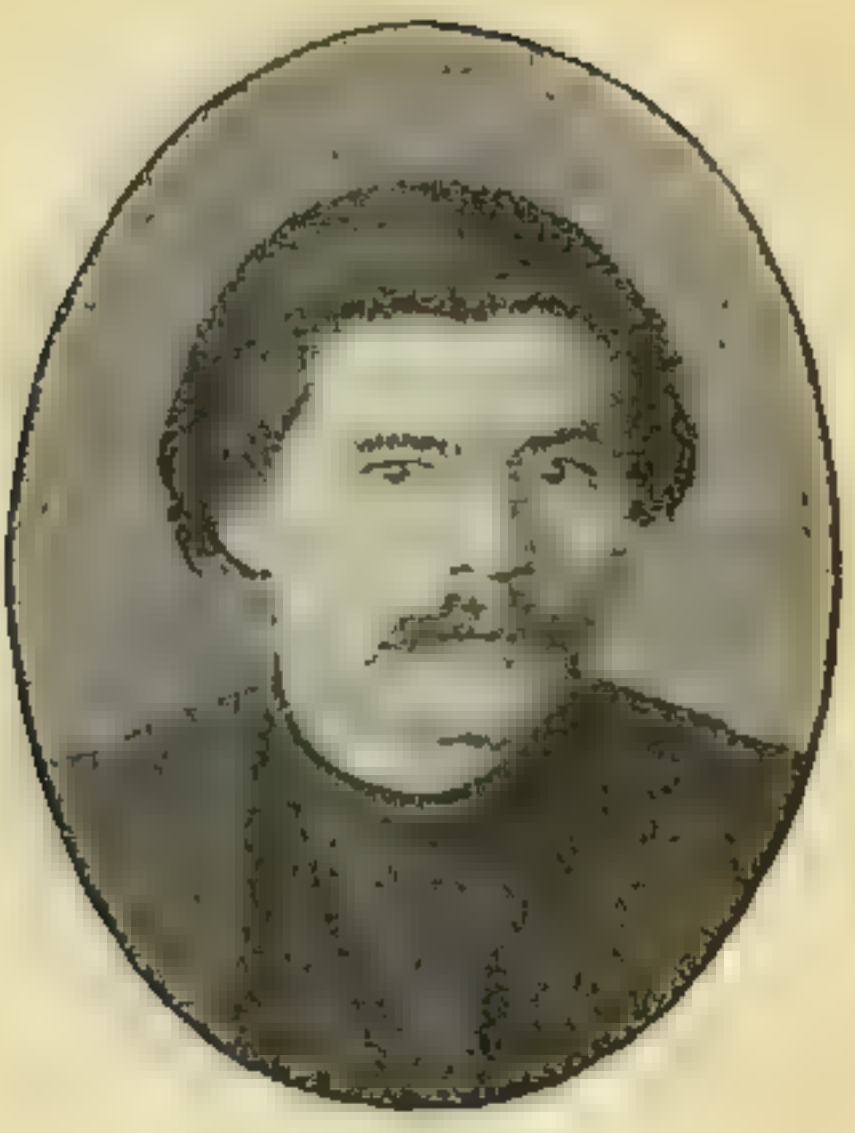

ЧАЩИНЪ.

ВАСИЛІЙ АНДРЕЕВИЧЪ.

Родился въ 1875 г. *Соц.-демократъ.*

Крестьянинъ Серебрянской вол., Кунгурскаго уѣзда. Рабочій Надеждинскихъ заводовъ. Верхотурскаго уѣзда, Образованіе начальное.

ГРИНЕВИЧЪ,

АНТОНЪ ІУСТИНОВИЧЪ.

Родился въ 1868 г. *Трудовикъ.*

Священникъ села Тымовка, Балтскаго уѣзд. Окончилъ житомир. дух. семинарію.

ДИДУРЫКЪ,

АНДРЕЙ ИВАНОВИЧЪ.

Родился въ 1871 г. *Трудовикъ.*

Крестьянинъ села Капустяны, Ушицкаго уѣз. Малограмотный. Занимается земледѣліемъ.

ДУБОНОСЪ,

ОВДДЕЙ ФИЛИМОНОВИЧЪ.

Родился въ 1868 г. *Трудовикъ.*

Крестьянинъ села Бандуровки, Ольгопольскаго уѣзда. Малограмотный. Хлѣбопашецъ.

ПОДОЛЬСКАЯ губернія.

ЗУБЧЕНКО,

ПРОКОФІЙ СТЕПАНОВИЧЪ.

Родился въ 1867 г. *Трудовикъ.*

Крестьянинъ села Кирносовки, Брацлавскаго уѣзда. Грамотный. Земледѣлецъ.

КАТАШИНСКІЙ,

ИЛАРІОНЪ МЕѲОДІЕВИЧЪ.

Родился въ 1864 г. *Трудовикъ.*

Крестьянинъ села Журы, Балтскаго уѣзда. Грамотный. Занимается хлѣбопашествомъ.

ЛИСОВСКІЙ,

ВИКЕНТІЙ КАРЛОВИЧЪ.

Родился въ 1855 г. *Умѣренный.*

Полякъ. Врачъ. Окончилъ медицин. фак. варшавскаго университета. Помѣщикъ Гайсинскаго уѣзда. Служилъ врачомъ въ гор. Умани.

МАТВѢЕВЪ,

СЕМЕНЪ КУЗЬМИЧЪ.

Родился въ 1878 г. *Трудовикъ.*

Крестьянинъ села Калитинецкой-Дахновки. Проскуровскаго уѣзда. Грамотный. Занимается земледѣліемъ.

МОРОЗЪ,

ПРОХОРЪ СЕМЕНОВИЧЪ.

Родился въ 1861 г. *Трудовикъ.*

Крестьянинъ села Бѣлецкаго, Гайсинскаго уѣзда. Малограмотный. Земледѣлецъ.

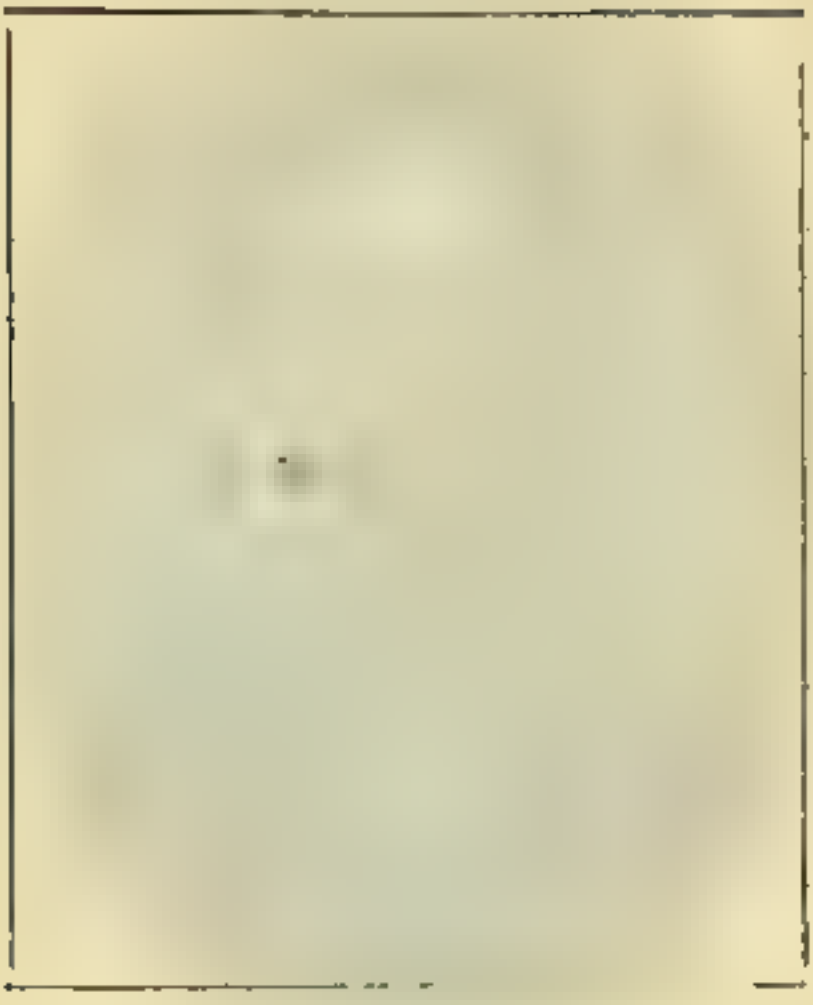

НАУМЧАКЪ,

АНДРЕЙ НИКИФОРОВИЧЪ.

Родился... *Трудовикъ.*

Крестьянинъ села Филіополя, Литинскаго уѣзда. Грамотный. Занимается земледѣліемъ.

ПОДОЛЬСКАЯ губернія.

РОГОЖА,

ПЕТРЪ МИХАЙЛОВИЧЪ.

Родился въ 1872 г. *Трудовикъ.*

Крестьянинъ села Татариски, Ушицкаго уѣзда. Грамотный. Земледѣлецъ.

СЕМЕНОВЪ,

АВЕРКІЙ ИВАНОВИЧЪ.

Родился въ 1857 г. *Трудовикъ.*

Крестьянинъ села Бубновки. Гайсинскаго уѣзда. Малограмотный. Земледѣлецъ.

СОЛОВЕЙ.

АДАМЪ АНДРЕЕВИЧЪ.

Родился въ 1868г. *Трудовикъ.*

Крестьянинъ села Раковецъ, Проскуровскаго уѣзда. Католикъ. Малограмотный. Землепашецъ.

ТУПЕРКО,

СТЕПАНЪ ТИМОѲЕЕВИЧЪ.

Родился въ 1869 г. *Трудовикъ.*

Крестьянинъ села Антоновки-Рожнятовской, Проскуровскаго уѣзда. Неграмотный. Землепашецъ.

БУЛЮБАШЪ,

ВЛАДИМІРЪ ИВАНОВИЧЪ.

Родился въ 1858 г. *Октябристъ.*

Бывшій предсѣдатель земской управы Хорольскаго уѣзда. Окончилъ военное училище. Былъ зем. гласнымъ. Предсѣдатель благотвор. о-ва.

ВАСЕЦКІЙ,

СИЛЬВЕСТРЪ ДАНИЛОВИЧЪ.

Родился въ 1863 г. *Правый.*

Казакъ. Образованіе низшее. Занимается земледѣліемъ.

ПОЛТАВСКАЯ губернія.

ВЛАСЕНКО,

АЛЕКСѢЙ ѲЕОДОРОВИЧЪ.

Родился... *Правый.*

Казакъ. Образованіе низшее. Занимается земледѣліемъ. Владѣлецъ крупнаго имѣнія въ 2,000 десятинъ.

ДУБОВИКЪ,

КАРПЪ АНДРЕЕВИЧЪ.

Родился въ 1881 г. *Правый.*

Казакъ. Окончилъ Бѣликскую министер. школу. Служилъ волостн. писаремъ, а затѣмъ въ канцеляріи зем. начальника (5 лѣтъ).

ЛУКАШЕВИЧЪ,

СТЕПАНЪ ВЛАДИМІРОВИЧЪ.

Родился въ 1862 г. *Октябристъ.*

Предсѣдатель Золотоношской зем. управы. Лейтенантъ въ отставкѣ. Учился въ морскомъ училищѣ. Старый земскій дѣятель.

МАСЛЯНИКОВЪ,

ВАСИЛІЙ ВАСИЛЬЕВИЧЪ.

Родился въ 1867 г. *Правый.*

Бывшій земскій начальникъ. Гласный уѣзд. зем. собранія. Образованіе высшее.

МИЛОРАДОВИЧЪ,

ДМИТРІЙ НИКОЛАЕВИЧЪ.

Родился въ 1869 г. *Октябристъ.*

Предсѣдатель кременчугской уѣзд. управы. Мичманъ въ отставкѣ. Окончилъ морское училище. Сопровождалъ Государя Императора во время путешествія въ 1892 г. Былъ два года зем. начальникомъ. Извѣстенъ какъ ораторъ на земскихъ собраніяхъ. Конозав.-спортменъ.

ПАВЛОВЪ,

ПЕТРЪ ПЕТРОВИЧЪ.

Родился въ 1857 г. *Правый.*

Членъ лубенскаго окруж. суда. Окончилъ юридическ. фак. харьк. университета.

ПИРСКІЙ,

НИКОЛАЙ ВАСИЛЬЕВИЧЪ.

Родился въ 1855 г. *Правый.*

Протоіерей въ гор. Кобелякахъ. Окончилъ дух. семинарію. Организаторъ отдѣловъ русскаго собранія.

САЙКО,

ЕФИМЪ АНТОНОВИЧЪ.

Родился въ 1879 г. *Трудовикъ.*

Крестьянинъ м. Борисполя, Переяславскаго уѣзда. Окончилъ народ. училище. Служилъ волостн. писаремъ 6 лѣтъ. Слушалъ высшіе коммерческіе курсы въ Москвѣ. Имѣетъ $^1/_2$ дес. земли.

ЧЕРНЕНКО,

ТИМОѲѢЙ ГЛѢБОВИЧЪ.

Родился въ 1864 г. *Октябристъ.*

Казакъ. Окончилъ министерское училище. Занимается земледѣліемъ.

ШКЛЯРЕВИЧЪ,

ПЕТРЪ ДАНИЛОВИЧЪ.

Родился въ 1847 г. *Октябристъ.*

Военный инженеръ. Окончилъ инженер. училище. Членъ губ. зем. управы (1889—93). Предсѣд. полтавской губерн. зем. управы (9 л.).

ПСКОВСКАЯ губернія (4 депутата).

ГЕРАСИМОВЪ,

ЕФИМЪ ГЕРАСИМОВИЧЪ.

Родился... *Кон.-демокр.*

Крестьянинъ. Образованіе низшее. Занимается земледѣліемъ.

НИКИТИНЪ.

ПЕТРЪ НИКИТИЧЪ.

Родился въ 1860 г. *Кон.-дем. кр.*

Крестьянинъ. Учился въ сельской школѣ. Занимается сельскимъ хозяйствомъ.

РОКОТОВЪ.

НИКОЛАЙ НИКОЛАЕВИЧЪ.

Родился... *Кон.-дем.*

Предсѣдатель новоржевской земской управы.
Окончилъ университетъ.

ФЕДУЛОВЪ,

ВАСИЛІЙ ГРИГОРЬЕВИЧЪ.

Родился въ 1872 г. *Правый.*

Крестьянинъ. Учился въ народной школѣ. Занимается земледѣліемъ.

РЯЗАНСКАЯ губернія (8 депутатовъ).

БОГДАНОВЪ,

НИКОЛАЙ НИКОЛАЕВИЧЪ,

Родился въ 1875 г. *Кон.-демократъ.*

Членъ губерн. земск. управы (3-й годъ) и почетн. мир. судья. Учился въ рижскомъ политехнич. институтѣ, но курса не окончилъ, такъ какъ былъ высланъ подъ надзоръ полиціи на родину. Членъ раненбургской уѣзд. зем. управы (3 года). Землевладѣлецъ.

ГУБАНОВЪ,

ВАСИЛІЙ ГЕРАСИМОВИЧЪ.

Родился въ 1869 г. *Безпарт. прогрес.*

Крестьянинъ дер. Петровской, Михайловскаго уѣзда. Обучался въ начальной школѣ, но курса не окончилъ. Запасный писарь. Нѣсколько лѣтъ служилъ въ Петербургѣ дворникомъ и приказчикомъ. Занимается земледѣліемъ. Земскій гласный и волостной судья.

РЯБОВЪ,

НИКИТА ПЕТРОВИЧЪ.

Родился въ 1861 г. *Безпарт. прогресс.*

Крестьянинъ дер. Малышкина, Касимовскаго уѣзда. Запасный старшій писарь. Грамотный. Служилъ урядникомъ (8 лѣтъ) и приказчикомъ въ имѣніи (3 года). Занимается земледѣліемъ и торговлей.

САЛАЗКИНЪ,

АРКАДІЙ СЕРГѢЕВИЧЪ.

Родился въ 1870 г. *Кон.-демократъ.*

Кандидатъ естеств. наукъ кіевск. унив. Поч. мир. судья, гласный уѣзд. и губерн. земствъ и касимовской город. думы. Предсѣд. попечит. совѣта касимовск. женск. гимн.

СМАГИНЪ,

АНТОНЪ ЗИНОВЬЕВИЧЪ.

Родился въ 1860 г. *Кон.-демокр.*

Крестьянинъ села Григорьевскаго, Зарайскаго уѣзда. Обучался у сельскаго дьячка. Много читалъ. Занимается земледѣліемъ и торговлей, продаетъ также книги для народа. Подвергался преслѣдованіямъ админ. Открылъ въ селѣ библіотеку-читальню. Предсѣд. приход. попечительства. Делегатъ на гельсингф. съѣздѣ партіи к.-д.

СОРОКИНЪ,

ЕФИМЪ ИВАНОВИЧЪ.

Родился въ 1866 г. *Трудовикъ.*

Крестьянинъ Зимаровской вол., Раненбург. уѣзда. Окончилъ начальн. пар. училище. За составленіе приговора о присоед. двухъ волостей къ крестьянск. союзу былъ арестов. и высланъ въ Арханг. губ. Въ Архангельскѣ занимался торговлей вразносъ, продавалъ виноградъ. Занимается земледѣліемъ. Пишетъ корресп. въ газеты.

УСПЕНСКІЙ,

ВИКТОРЪ ПЕТРОВИЧЪ.

Родился въ 1869 г. *Соц.-революц.*

Врачъ. Завѣд. медико-санитарн. бюро при рязанск. губ. земск. управѣ. Учился въ спб. Введенской и 3-й моск. гимн. Окончилъ медиц. фак. моск. университета (1896 г.). Былъ врачомъ въ Воронежск. и Херсонск. губ. Лект. пуб. чтеній. Организ. дѣтскихъ столовыхъ и прод. помощи. Товар. секрет. Гос. Думы 2-го созыва.

ФЕДОРОВЪ,

АЛЕКСАНДРЪ ГРИГОРЬЕВИЧЪ.

Родился въ 1882 г. *Соц.-демокр.*

Крестьянинъ дер. Ковловки, Зарайскаго уѣзд. Рабочій на фабрикѣ бельгійскаго анонимнаго о-ва хлопчатобумажн. промышленности. Окончилъ церк.-прих. школу. Много читалъ по соціальнымъ и полит. вопросамъ.

Городъ **САМАРА**, Самарской губ. (1 депутатъ).

КЛЮЖЕВЪ,

ИВАНЪ СЕМЕНОВИЧЪ.

Родился въ 1861 г. *Октябристъ.*

Инспекторъ народныхъ училищъ. Окончилъ университетъ.

САМАРСКАЯ губернія (12 депутатовъ).

АБРАМОВЪ,

ВАСИЛІЙ СЕМЕНОВИЧЪ.

Родился... *Соц.-революц.*

Крестьянинъ Бузулукскаго уѣзда. Учился въ народ. школѣ. Занимается земледѣліемъ.

АРХАНГЕЛЬСКІЙ,

ВАСИЛІЙ ГАВРИЛОВИЧЪ.

Родился въ 1868 г. *Соц.-революц.*

Сынъ діакона. Окончилъ самарск. дух. училище и дух. семин. Съ 3-го курса казанск. дух. акад. уволенъ и высланъ. Окончилъ моск. дух. акад. (1891 г.). Учитель начал. школы на фабрикѣ. Преподав. философ. и педагог. въ тобол. дух. сем. (1893—1897 г.). Держ. экз. по юрид. фак. въ юрьев. унив. Инсп. нар. учил. Самар. губ., но былъ устран. за органи. учит. съѣздовъ и союз. Редакт. каз. газ. „Волжск. Вѣст.“ (съ мая 1906 г.), но со всѣмъ сост. ред. арест. и высл. въ Тобол. губ. Пріѣхалъ въ Думу изъ тюменск. тюрьмы.

АТЛАСОВЪ,

ГАДЫЙ МИФТАХУТДИНОВИЧЪ.

Родился... *Трудовикъ.*

Татаринъ. Мулла Бугульминскаго уѣзда. Окончилъ татарскую школу. Занимается земледѣліемъ.

ВОЗНЕСЕНСКІЙ,

КОНСТАНТИНЪ ѲЕОДОРОВИЧЪ.

Родился въ 1879 г. *Нар.-соціал.*

Земскій учитель и завѣд. въ Новоузенскѣ музеемъ наглядныхъ пособій для школъ. Образованіе среднее. Талантливый ораторъ.

ВЬЮШКОВЪ.

ЯКОВЪ ѲЕДОСѢЕВИЧЪ.

Родился... *Трудовикъ.*

Крестьянинъ села Балакова. Окончилъ сельскую школу. Занимается земледѣліемъ.

КЛИНГЪ,

АЛЕКСАНДРЪ ПЕТРОВИЧЪ.

Родился въ 1875 г. *Кон.-демокр.*

Нѣмецъ-поселянинъ колоніи Гоффенталь. Образованіе получилъ въ средне-учеб. заведеніи. Въ сл. Покровской онъ завѣдуетъ магазиномъ швейныхъ машинъ фирмы Зингеръ.

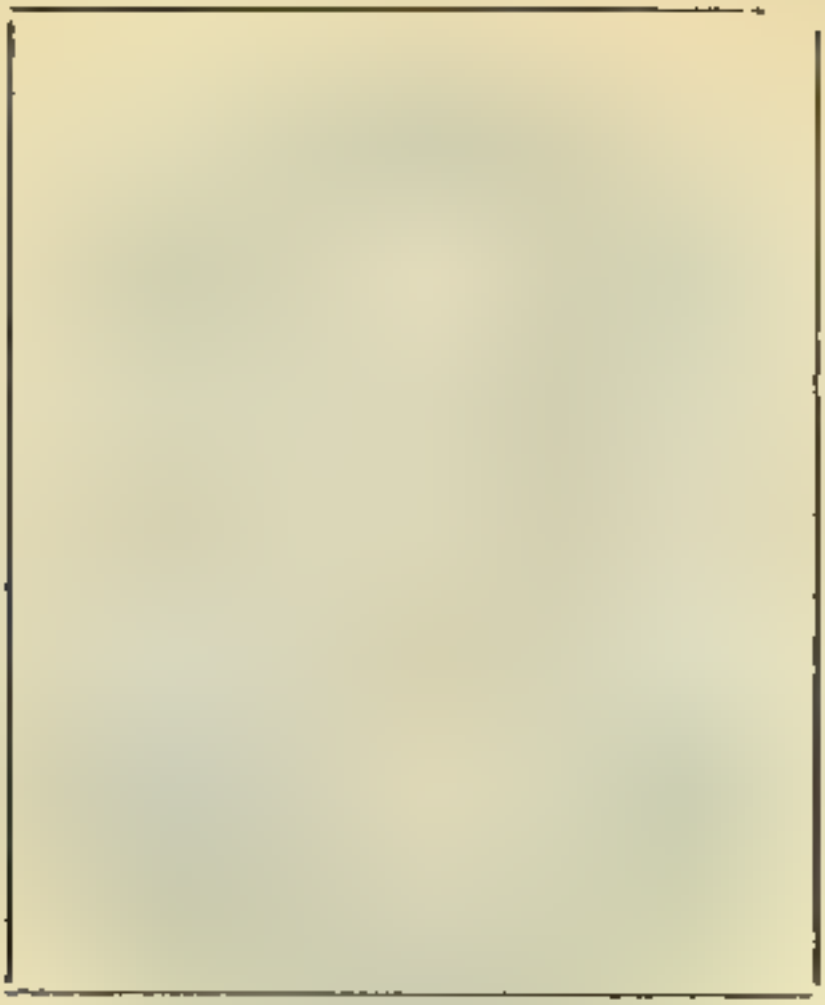

КОМАРЬ,

НИКОЛАЙ ВАСИЛЬЕВИЧЪ.

Родился въ 1848 г. *Соц.-дем. (меньш.).*

Крест. слободы Покровской. Окончилъ земск. школу. Конторщикъ на ст. „Козловъ“, рязан.-уральск. ж. д., затѣмъ билетный кассиръ и, по выдержаніи экзамена, помощ. нач. станціи сл. Покровской. Во вр. забаст. былъ арестованъ и сидѣлъ 2 мѣс. въ сарат. тюрьмѣ. Въ послѣд. время состоялъ писцомъ при земскомъ начальникѣ въ адмиц. отдѣлѣ.

САМАРСКАЯ губернія.

НЕМАЛЬЦЕВЪ,

МИХАИЛЪ ГРИГОРЬЕВИЧЪ.

Родился въ 1874 г. *Трудовикъ.*

Земскій учитель. Образованіе среднее.

ПОПОВЪ,

ПАВЕЛЪ НИКИТИЧЪ.

Родился въ 1877 г. *Кон.-демокр.*

Землевладѣлецъ. Учился въ Марінскомъ земледѣльческомъ училищѣ. Занимается сел.-хозяйствомъ на большомъ участкѣ въ Новоузенскомъ уѣздѣ.

РУБАНЪ,

КОНСТАНТИНЪ АСАНОВИЧЪ.

Родился... *Соц.-демокр.*

Рабочій костемольнаго завода Сарат. акціон. о-ва въ сл. Покровской. Образованіе получилъ въ начальной школѣ.

САМАРСКАЯ губернія.

СТРѢЛКОВЪ,

ВАСИЛІЙ МИХАЙЛОВИЧЪ.

Родился въ 1878 г. *Соц.-революц.*

Техникъ въ гор. Бузулукѣ. Образованіе среднее.

СУХОРУКОВЪ,

ИВАНЪ ДМИТРІЕВИЧЪ.

Родился въ 1864 г. *Трудовикъ.*

Мордвинъ. Крестьянинъ Ставр. уѣз. Грамотный. Занимается земледѣліемъ.

АЛЕКСИНСКІЙ,

ГРИГОРІЙ АЛЕКСѢЕВИЧЪ.

Родился въ 1879 г. *Соц.-дем. (больш.).*

Представитель отъ рабочей курія. Окончилъ яросл. гимн. Съ перерывами учился въ моск. унив. по истор.-фил. фак. Нѣсколько разъ сидѣлъ въ тюрьмѣ. Госуд. экзаменъ удалось выдержать только въ 1904 г. Читалъ лекціи на бутырскихъ курсахъ для рабочихъ, работалъ въ елец. и хотин. земствахъ по народ. образованію. Членъ спб. комитета партіи с.-д. Писалъ въ „Южн. Курьерѣ“, „Новой Жизни“; „Волнѣ“. „Эхо“ и „Вѣстн. Жизни“.

Городъ **С.-ПЕТЕРБУРГЪ**, С.-Петербургской губ.

ГЕССЕНЪ,

ІОСИФЪ ВЛАДИМІРОВИЧЪ

Родился въ 1866 г. *Кон.-демокр.*

Прис. повѣр. и редакторъ журн. „Право“. Окончилъ одесс. гим. Учился въ новоросс. унив., но былъ исключенъ съ 1-го курса и перешелъ въ спб. унив. Въ 1885 г. былъ арестованъ и высланъ. Въ 1889 г. снова вернулся въ Одессу и выдерж. госуд. экзаменъ по юрид. факульт. Служ. секрет. тульск. окруж. суда. Пом. юрисконсульта при м-вѣ юст. (1896—98). Въ 1905 г. арест. и заключ. въ Петроп. крѣп. Написалъ книгу „Судеб. реформы“ (1904 г.).

КУТЛЕРЪ,

НИКОЛАЙ НИКОЛАЕВИЧЪ.

Родился въ 1859 г. *Кон.-демократъ.*

Бывш. министръ земледѣлія и землеустройства въ каб. гр. Витте (1905—1906). Окончч. гимн. и моск. универ. по юрид. фак. Пом. прис. пов. (3 года). Подат. инсп. Моск. губ. (4 года). Ревизоръ и управ. казен. палатой въ Симбир. г. Вице-директоръ департамента (7 лѣтъ), дир. департ. и тов. министра вн. дѣлъ при кн. Свят.-Мирскомъ. Тов. мин. финансовъ и управ. крест. и двор. банками. Литераторъ и публицистъ.

Городъ **С.-ПЕТЕРБУРГЪ**, С.-Петербургской губ

ПЕТРОВЪ,

о. ГРИГОРІЙ СПИРИДОНОВИЧЪ.

Родился въ 1868 г. *Кон.-демократъ.*

Свящ. (съ 1891 г.) и проповѣдн. Воскр. въ царск. гимн., спб. дух. семин. и акад. Законоуч. спб. 5-й гимн., наст. церкви при Михайл. артил. акад. и законоуч. (1893 — 1903 г.). лекторъ Имп. Александр. лицея, наж. корп. и проф. богосл. въ политехн. инст. Публицист. дѣятел. съ 1893 г. Сотруд. и фельетон. газ. „Русск. Слово“ съ 1899 г. Масса трудовъ: „Евангеліе, какъ основа жизни“ (20 изданій), „Школа и Жизнь“ (8 изд.), „По стопамъ Христа“ (10 изд.), и мн. др. Посланъ на послушаніе въ Черемен. монаст. на 3 мѣс. (съ 14 февр. с. г.).

Городъ **С.-ПЕТЕРБУРГЪ**, С.-Петербургской губ.

СТРУВЕ,

ПЕТРЪ БЕРНГАРДОВИЧЪ.

Родился въ 1870 г. *Кон.-демокр.*

Публицистъ. Окончилъ юрид. фак. спб. унив. Редактировалъ „Новое Слово“, журн. „Начало“ и „Свобода и Культура“, газету „Дума“. Писалъ подъ псевдон. Novus. Сотруд.“ Міра Божьяго“, „Жизни“ и „Сѣвер. Курьера“. Въ 1901 г. былъ арестованъ и высланъ въ Тверь. Въ дек. 1901 г. уѣзжаетъ въ Штуттгартъ и издаетъ нелегальн. органъ „Освобожденіе“ (1902—1905 г.). Написалъ книгу: „Крит. замѣтки по вопросу объ эконом. развитіи Россіи“ (1894).

ФЕОДОРОВЪ,

МИХАИЛЪ ПАВЛОВИЧЪ.

Родился въ 1845 г. *Кон.-демокр.*

Публицистъ. Образованіе получилъ въ воронеж. кадет. корпусѣ и, прослуживъ 7 лѣтъ въ войскахъ, поступилъ въ моск. унив. по юрид. фак. Въ серб.-тур. войну былъ военн. корр. „Русск. Вѣд.“, а въ русск.-тур.—корр. „Всем. Иллюстраціи“. Въ наст. время состоитъ директ. правленія ряз.-урал. ж. д., предсѣд. о-ва спб. портовыхъ зерноподъемовъ и складовъ и торг.-пр. отдѣленія о-ва востоковѣдѣнія. Глас.спб. думы.

ГЕССЕНЪ,

ВЛАДИМІРЪ МАТВѢЕВИЧЪ.

Родился въ 1868 г. *Кон.-демокр.*

Прив.-доцентъ Спб. унив. по государ. праву (съ 1896 г.). Окончилъ гимназію въ Николаевѣ и Новоросс. унив. Пробылъ два года за границей, гдѣ слушалъ Іеллинека, Купо-Фишера и др. Проф. Александровской военно-юрид. академіи и Александров. лицея. Редакторъ юрид. отдѣла „Большой энциклопедіи“ и газеты „Право“. Принималъ участіе въ гаагской конференціи въ 1899 г. Авторъ мн. научныхъ работъ.

ЛЕПЯННЕНЪ,

ИВАНЪ АЛЕКСАНДРОВИЧЪ.

Родился въ 1872 г. *Трудовикъ.*

Крестьянинъ. Финн.-лютеранинъ. Бывшій сельскій староста Ораніенбаумской волости, Петергоф. уѣзда. Грамотный.

С.-ПЕТЕРБУРГСКАЯ губ.

ПЕТРОВЪ,

ИВАНЪ АЛЕКСѢЕВИЧЪ

Родился въ 1877 г. *Соц.-дем. (больш.).*

Рабочій Охтенскихъ пороховыхъ заводовъ главнаго артиллерійскаго управленія. Грамотный.

Городъ **САРАТОВЪ**, Саратовской г. (1 'депут.).

БЕРЕЗИНЪ,

МИХАИЛЪ ЕГОРОВИЧЪ.

Родился въ 1864 г. *Трудовикъ.*

Завѣд. страховой статистикой въ сарат. губ. земской управѣ. Учился въ карсунск. уѣздн. училищѣ. Окончилъ 2-ю казанск. гимн. съ золотой мед. и матем. фак. казанск. унив. Еще студентомъ былъ главою народн. кружковъ. Въ 1892 г. былъ арестованъ и высланъ изъ Казани Служилъ приказчикомъ въ Иваново-Вознесенскѣ, Владим. губ., гдѣ былъ подъ надзоромъ полиціи. Просидѣлъ въ тюрьмѣ всего около трехъ лѣтъ. Второй тов. предсѣд Госуд. Думы 2-го созыва.

САРАТОВСКАЯ губернія (10 депутатовъ).

АНИКИНЪ,

ПАВЕЛЪ АЛЕКСѢЕВИЧЪ.

Родился въ 1874 г. *Соц.-демократъ.*

Преподав. сердобской част. женск. гимназіи. Происходитъ изъ крестьянъ. Образованіе получилъ въ учит. институтѣ. Въ 1905 г., послѣ 9-го января, былъ арестованъ и заключенъ въ вольскую тюрьму.

АНИСИМОВЪ,

ВАСИЛІЙ АНИСИМОВИЧЪ.

Родился въ 1879 г. *Трудовикъ.*

Учитель кузнецкаго город. учил. Образованіе получилъ въ казанскомъ учительскомъ институтѣ.

КИРНОСОВЪ,

НИКИТА САВЕЛЬЕВИЧЪ.

Родился въ 1847 г. *Соц.-революц.*

Крестьянинъ села Баланды, Аткарскаго уѣзд. Малограмотный. Занимается земледѣліемъ.

ЛИСИНЪ,

АЛЕКСАНДРЪ ѲЕОДОРОВИЧЪ.

Родился въ 1868 г. *Нар.-соціалистъ.*

Земскій врачъ слободы Рудни, Камышинскаго уѣзда. Окончилъ медиц. фак. казанскаго университета. Сидѣлъ въ тюрьмѣ за участіе въ освобод. движеніи (1906 г.).

ЛОПАТКИНЪ,

ИВАНЪ АНДРЕЕВИЧЪ.

Родился въ 1877 г. *Соц.-демократъ.*

Крестьянинъ. Рабочій вольскаго цементнаго завода. Образованіе получилъ въ сельской школѣ.

ОКУЛОВЪ,

НИКОЛАЙ ПАВЛОВИЧЪ.

Родился въ 1873 г. *Нар.-соціалистъ.*

Бывш. учитель; происходитъ изъ крестьянъ. Окончилъ казанск. учительск. семинарію, сидѣлъ 9 мѣс. (1895—96 г.) въ сарат. тюрьмѣ по полит. дѣлу. Служилъ бухгалтеромъ по найму у разныхъ лицъ. Въ послѣдн. время служилъ бухгалтеромъ въ царицынскомъ агентствѣ ростовскаго-на-Дону милл. Е. Т. Парамонова. Учред. и предсѣд. професс. союза бухгалтеровъ и конторщиковъ.

ПОКРОВСКІЙ,

ГЕОРГІЙ КОНСТАНТИНОВИЧЪ.

Родился въ 1878 г. *Соц.-революц.*

Секретарь Балашовскаго уѣздн. съѣзда. Окончилъ начальную сельскую школу.

РЖЕХИНЪ,

ОВДОРЪ ИВАНОВИЧЪ.

Родился въ 1876 г. Соц.-революціонеръ.

Крестьянинъ села Синенькихъ, Сарат. уѣзда. Окончилъ Мариинское земледѣл. училище и поступилъ на сельско-хозяйств. отдѣленіе кіевск. политехникума, но былъ исключенъ (въ 1899 г.). Сидѣлъ въ заточеніи въ варш. цитадели (3 мѣс.) и высланъ на Кавказъ (на 2 года). По возвращеніи изъ ссылки поселился въ деревнѣ, но за агитацію снова былъ арестованъ и заключенъ въ сарат. тюрьму на 3 мѣс. Служилъ агрономомъ въ сарат. земствѣ. Членъ редакціи журн. „Голосъ Деревни“.

СѢРОВЪ,

ВАСИЛІЙ МАТВѢЕВИЧЪ.

Родился въ 1879 г. *Соц.-демократъ.*

Мѣщанинъ. Учитель частнаго городского училища въ Хвалынскѣ. Окончилъ казанск. учит. институтъ. Сидѣлъ въ тюрьмѣ въ Петербургѣ (Петроп. крѣпость) и въ Саратовѣ. Сотрудникъ „Приволж. Края".

ХВОРОСТУХИНЪ,

ИВАНЪ ПРОКОФЬЕВИЧЪ.

Родился въ 1879 г. *Трудовикъ.*

Крестьян. села Спицынихъ, Сарат. уѣзда. Окончилъ сельскую школу. Занимается земледѣліемъ и сельскимъ хозяйствомъ. Во время 1-й Думы былъ по избранію ходокомъ отъ крестьянъ и по возвращеніи изъ Петербурга докладывалъ о Думѣ. Со схода имъ былъ удаленъ становой приставъ, за что „ходока“ хотѣли арестовать. Былъ лишенъ должности сельскаго старосты.

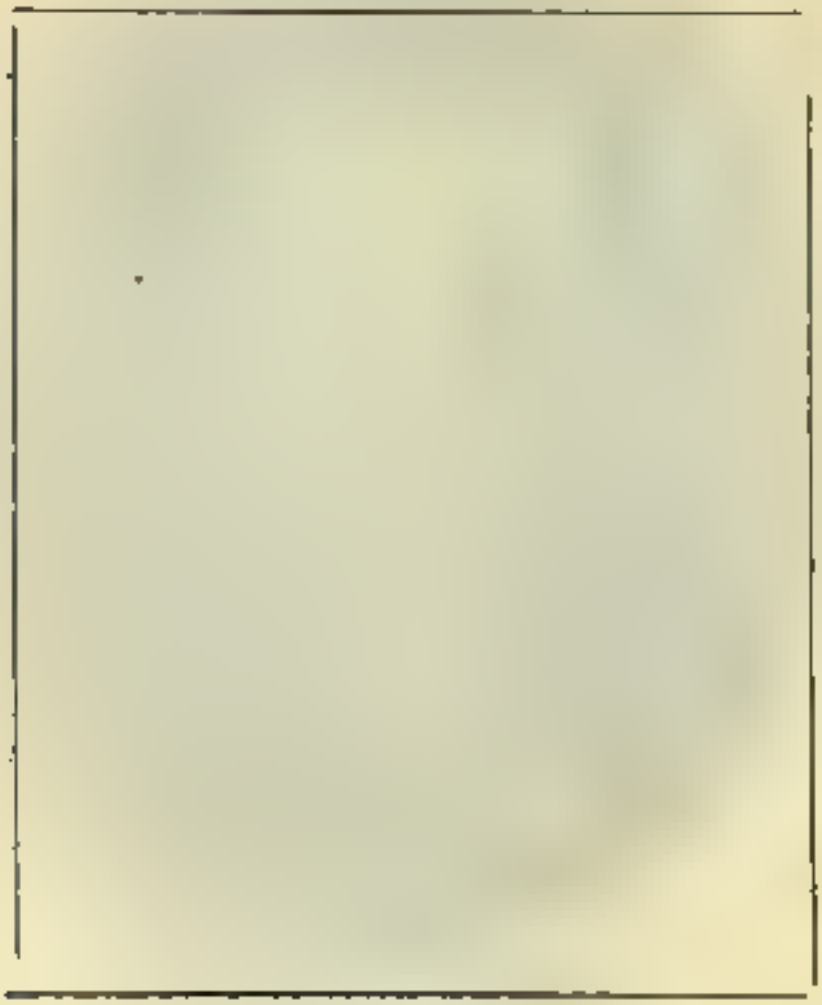

ЗИМИНЪ,

ДМИТРІЙ ЛОГИНОВИЧЪ.

Родился въ 1867 г. *Соц.-революц.*

Учитель и завѣдующій Лебедевскимъ начальнымъ училищемъ въ Симбирскѣ, крестьянинъ Казанской губ., Мамадышскаго уѣзда, села Товалей. Окончилъ курсъ казанск. учит. семин. Прослужилъ пар. учителемъ въ Казанск. губ. $9^1/_2$ лѣтъ. Послѣ выборовъ по распоряженію губернатора лишенъ должности учителя.

КАРТАШЕВЪ,

ЛЕВЪ ВАСИЛЬЕВИЧЪ.

Родился въ 1871 г. *Трудовикъ.*

Земскій врачъ въ городѣ Алатырѣ. Окончилъ медиц. факультетъ казанскаго университета. Студентомъ былъ арестованъ по полит. дѣлу и $2^1/_2$ г. просидѣлъ въ одиночномъ заключеніи въ петербургскихъ „Крестахъ“.

КУЗНЕЦОВЪ,

АЛЕКСАНДРЪ АФРИКАНОВИЧЪ.

Родился въ 1875 г. *Социал.-дем.*

Торговецъ Симбирска. Окончилъ нижегород. реальное училище и продолжалъ свое образованіе за границей въ цюрихскомъ унив., по философскому отдѣленію. За пропаганду ученія с.-д. былъ арестованъ (въ 1895 г.) и послѣ 18-ти мѣс. одиночнаго заключенія сосланъ въ Уфимскую губ. на 4 года. Краснорѣчивый ораторъ. Сотр. газеты „Симб. Вѣсти“.

НЕЖЕМЕТДИНОВЪ,

АБДУЛЛА АЙНАЛЕТДИНОВИЧЪ.

Родился въ 1869 г. *Трудовикъ.*

Мулла въ Курмышскомъ уѣздѣ. Окончилъ бунискую дух. семинарію (медрессе). Продолжалъ образованіе въ Бухарѣ и закончилъ въ Индіи. Муллой служитъ уже 17 лѣтъ.

СЫТИНЪ,

ОСИПЪ МИХАЙЛОВИЧЪ.

Родился въ 1860 г. *Трудовикъ.*

Крестьянинъ села Усть-Уреня, Карсунскаго уѣзда. Старообрядецъ безпоповскаго Спасова согласія. Окончилъ начальн. школу. Занимается мелк. торговлей и земледѣліемъ. Съ 1880 г. по 1903 г. находился подъ надзоромъ полиціи. Былъ выбираемъ въ земск. гласные и на общ. должности, но ни разу не утвержденъ по „политич. неблагонадежности".

ТАТАРИНОВЪ,

МИХАИЛЪ СПИРИДОНОВИЧЪ.

Родился въ 1857 г. *Соц.-демокр.*

Бухгалтеръ сызранской уѣзд. зем. управы. Сынъ столяра. Окончилъ курсъ въ вольскомъ реальн. учил., былъ за границей въ цюрихскомъ политехникумѣ и вольнослуш. спб. унив. Служитъ въ сызран. земствѣ смотрителемъ больницы, бухгалт. управы и бухгалт. на асфальтов. заводѣ.

КРАСНОЩЕКОВЪ,

ГРИГОРІЙ АѲАНАСЬЕВИЧЪ.

Родился въ 1862 г. *Правый.*

Купецъ-мясникъ. Духовщинскій городской староста. Окончилъ городское училище.

КУЗНЕЦОВЪ,

ЕГОРЪ АНТОНОВИЧЪ.

Родился въ 1864 г. *Прогрессистъ.*

Крестьянинъ дер. Озерецкаго, Чиховской вол., Духовщинскаго уѣзда. Грамотный. Занимается земледѣліемъ.

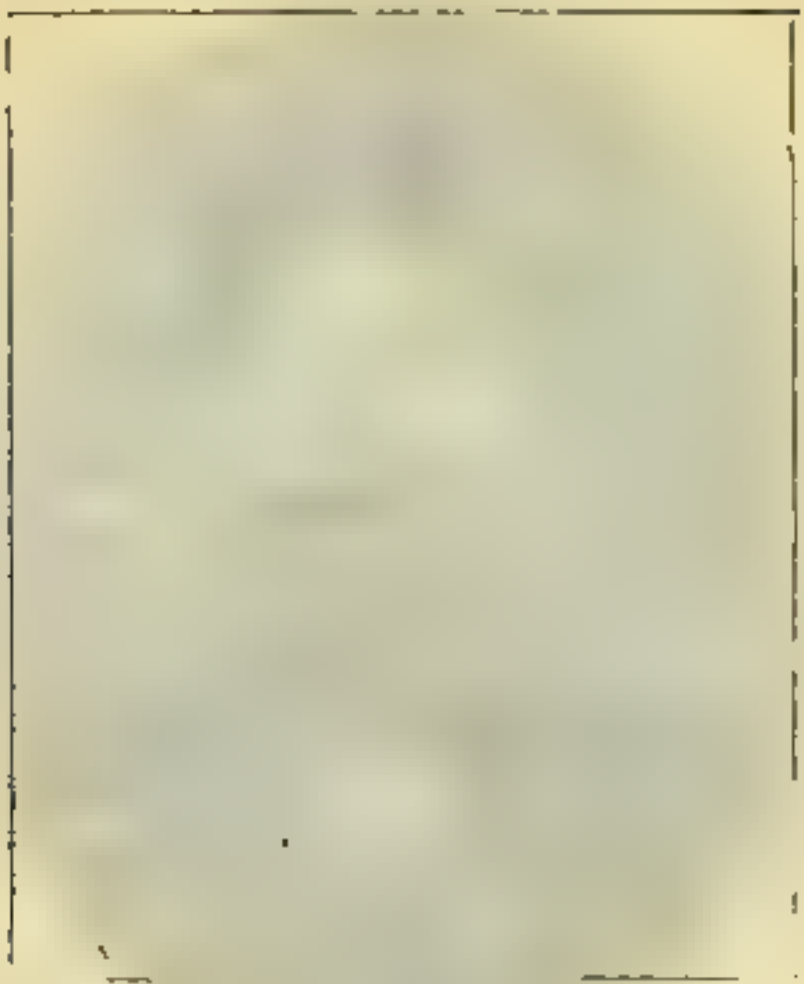

ОПОЧИНИНЪ,

НИКОЛАЙ НИКОЛАЕВИЧЪ.

Родился... *Октябристъ.*

Ельнинскій предводитель дворянства. Гвардіи поручикъ въ запасѣ. Окончилъ военн. училище.

ТАНЦОВЪ,

АЛЕКСАНДРЪ ЗАХАРОВИЧЪ.

Родился. *Октябристъ.*

Бывш. земскій начальникъ. Редакторъ „Смоленской Газеты". Съ университетскимъ образованіемъ. Членъ губернскаго присутствія.

ФЕОДОРОВЪ,

ГРИГОРІЙ ѲЕДОРОВИЧЪ.

Родился въ 1880 г. *Прогрессистъ.*

Крестьянинъ дер. Климятъ, Дубровской вол., Порѣчскаго уѣзда. Герой русско-япон. войны (4 знака орд. св. Георгія). Былъ въ плѣну у японцевъ, но бѣжалъ. Участвовалъ въ бояхъ при Вафангоу, Ляоянѣ, Сандепу и Мукденѣ. Заурядъ-прапорщикъ.

ХОМЯКОВЪ,

НИКОЛАЙ АЛЕКСѢЕВИЧЪ.

Родился въ 1857 г. *Октябристъ.*

Сычевскій уѣздный предводитель дворянства. Бывшій членъ Государств. Совѣта по выборамъ отъ дворянскаго сословія. Съ университетскимъ образованіемъ.

ЕФРЕМОВЪ.

ИВАНЪ АНТОНОВИЧЪ.

Родился въ 1867 г. *Трудовикъ.*

Крестьянинъ села Сергіевскаго. Окончилъ министерское 1-класс. училище. Занимается земледѣліемъ. Былъ волости. писаремъ 8 лѣтъ. Распорядитель сельскаго банка въ с. Сергіевскомъ. Корреспондентъ газеты „Сѣвер. Кавк.“. Устроитель чтеній для народа и завѣд. сельской библіотекой.

КАРЕЛИНЪ,

СЕМЕНЪ ИГНАТЬЕВИЧЪ.

Родился въ 1879 г. *Трудовикъ.*

Крестьянинъ села Кистинскаго, Благодаренскаго уѣзда. Хорошо грамотный. Ведетъ мелкую торговлю.

НЕБОВИДОВЪ,

ВИКТОРИНЪ ВАСИЛЬЕВИЧЪ.

Родился въ 1875 г. *Трудовикъ.*

Ветеринарный врачъ Калиновскаго участка. Сынъ священника. Окончилъ ставропольскую дух. сем. Былъ учителемъ церк.-приход. учил. (3 г.) въ селѣ Баранниковскомъ и надзират. ставроп. дух. училища (1 годъ). Окончилъ харьков. ветерин. институтъ (въ 1904 г.). Открылъ въ Калиновкѣ сельско-хозяйств. о-во и кредит. т-во.

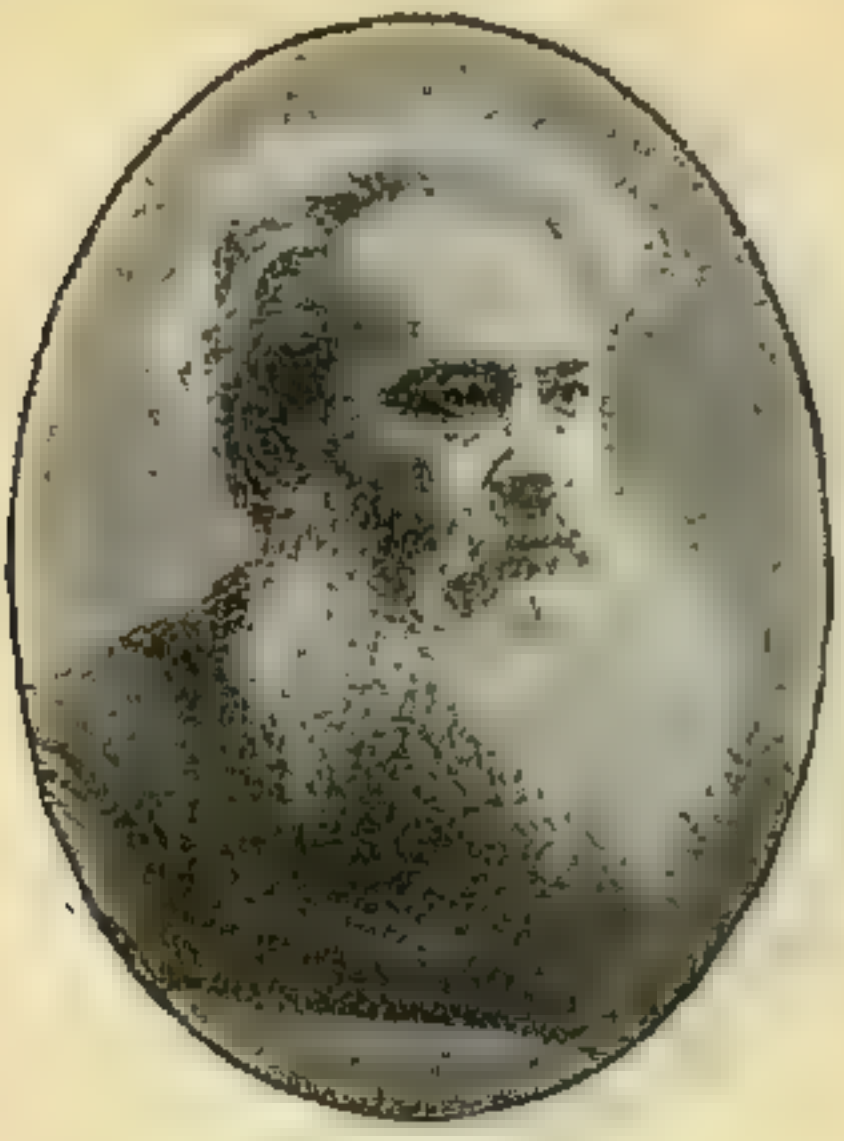

ЕМЕЛЬЯНОВЪ,
НИКОЛАЙ ИЛЬИЧЪ.

Родился въ 1848 г. *Соц.-революціонеръ.*

Учился на медиц. факультетѣ кіев. университ. (ушелъ съ 3-го курса). Занимается сельскимъ хозяйствомъ. Въ качествѣ врача-добровольца участвовалъ въ войнѣ за освобожденіе Болгаріи.

КОРДЕ,

ВАСИЛІЙ КОНСТАНТИНОВИЧЪ.

Родился въ 1873 г. *Кон.-демократъ.*

Пом. присяжнаго повѣреннаго въ Евпаторіи. Окончилъ новорос. университетъ по юридическому факультету.

МЕДІЕВЪ,

РЕШИДЪ МЕДИ-ОГЛУ.

Родился въ 1880 г. *Кон.-демократъ.*

Татаринъ. Происходитъ изъ крестьянъ. Членъ карасубазарской городской управы. Окончилъ курсъ въ симферопольской татарской школѣ. Редакторъ-издатель татарской прогрессивной газеты „Ватакъ Хадими". Націоналистъ.

ТАВРИЧЕСКАЯ губернія.

ТЮТЮНОВЪ,

ПАВЕЛЪ НИКИФОРОВИЧЪ.

Родился въ 1872 г. *Трудовикъ.*

Крестьянинъ Бѣлозерской волости, Мелитопольскаго уѣзда. Получилъ домашнее начальное образованіе. Занимается сельскимъ хозяйствомъ и письмоводствомъ.

ФОМИЧЕВЪ,

МИХАИЛЪ МИХАЙЛОВИЧЪ

Родился въ 1882 г. *Соц.-демократъ.*

Рабочій на фабрикѣ въ гор. Бердянскѣ. Крестьянинъ дерев. Жеребковой, Тоспобольской в., Ярославской губ. Окончилъ курсъ въ начальн. фабрич. школѣ.

ЩЕРБАХА,

САВВА САВВИЧЪ.

Родился въ 1879 г. *Трудовикъ.*

Крестьянинъ-малороссъ. Принадлежитъ къ сельскому обществу села Петропавловки, Бердянскаго уѣзда. Получилъ домашнее начальное образованіе. Занимается хлѣбопашествомъ.

ТАМБОВСКАЯ губернія (12 депутатовъ).

БАТАШЕВЪ,

ВАСИЛІЙ МИХАЙЛОВИЧЪ.

Родился въ 1881 г. *Соц.-демократъ.*

Мѣщанинъ. Рабочій. Токарь депо станціи „Моршанскъ“, сызр.-вязем. ж.-дор. Окончилъ начальную школу.

ВОРОЖЕЙКИНЪ,

ЯКОВЪ ИВАНОВИЧЪ.

Родился въ 1874 г. *Народ.-соціал.*

Крестьянинъ села Вязовой Почты, Борисоглѣбскаго уѣзда. Учился въ сельской школѣ. Занимается земледѣліемъ. Былъ предсѣдателемъ волостного суда.

ДАВЫДОВЪ,

АЛЕКСѢЙ ГОДІОНОВИЧЪ.

Родился въ 1862 г. *Трудовикъ.*

Крестьянинъ села Калиновки, Борисоглѣбскаго уѣзда. Учился въ начальной школѣ. Занимается хлѣбопашествомъ.

ДОЛГОВЪ,

АРСЕНІЙ КУЗЬМИЧЪ.

Родился въ 1869 г. *Кон.-демократъ*

Нотаріусъ гор. Борисоглѣбска. Съ университетскимъ образованіемъ.

КИСЕЛЕВЪ,

АНДРЕЙ ЕВДОКИМОВИЧЪ.

Родился въ 1868 г. *Нар.-соціалистъ.*

Письмоводитель на Невскомъ судостроительномъ Семянниковскомъ заводѣ въ Петербургѣ. Сынъ крестьян. с. Степановки, Тамб. уѣзда. Окончилъ тамб. Екатер. институтъ. Былъ народнымъ учителемъ около 10-ти лѣтъ. Служилъ конторщикомъ на рязанск-уральск. жел. дор. въ Саратовѣ и Козловѣ. Какъ членъ стачечн. желѣзн. комитета арестованъ въ дек. 1905 г. и заключенъ въ тюрьму (4 мѣс.). Сотрудникъ „Журн. для Всѣхъ“ и „Саратовск. Дневника“.

ЛИПАТОВЪ,

МИХАИЛЪ АѲАНАСЬЕВИЧЪ.

Родился въ 1870 г. *Трудовикъ.*

Крестьянинъ села Нащекина, Кирсановскаго уѣзда. Учился въ начальной школѣ. Занимается хлѣбопашествомъ.

ОГНЕВЪ,

ѳЕДОРЪ ВЛАДИМИРОВИЧЪ.

Родился въ 1866 г. *Трудовикъ.*

Крестьянинъ села Новогаритова. Окончилъ начальную школу. Бывшій волостной старшина и писарь. Занимается сельскимъ хозяйствомъ.

ОСИЧКИНЪ,

НИКИТА ГРИГОРЬЕВИЧЪ.

Родился въ 1865 г. *Безпартійный*

Крестьянинъ села Вѣряова, Елатомскаго уѣзда. Окончилъ начальное училище. Занимается торговлей.

ПОЛОВИНКИНЪ,

ДМИТРІЙ ИВАНОВИЧЪ.

Родился въ 1871 г. *Октябристъ.*

Крестьянинъ дер. Ямбирной, Шацкаго уѣзда. Окончилъ сельскую школу. Волостной старшина. Занимается земледѣліемъ.

ПРАСОЛОВЪ,

ЯКОВЪ ЕЛИСЕЕВИЧЪ.

Родился въ 1859 г. *Трудовикъ.*

Крестьянинъ села Бригадирскаго, Козловскаго уѣзда. Окончилъ начальную школу. Занимается торговлей.

РЕЗАНОВЪ,

МИХАИЛЪ КИРИЛЛОВИЧЪ.

Родился въ 1865 г. *Трудовикъ.*

Крестьянинъ села Нижне-Спасскаго, Тамбовскаго уѣзда. Окончилъ начальную школу. Волостной старшина. Занимается земледѣліемъ.

РОМАНОВЪ,

ДМИТРІЙ ЗОТОВИЧЪ.

Родился въ 1866 г. *Трудовикъ.*

Крестьянинъ села Браткова, Борисоглѣбскаго уѣзда. Окончилъ начальную школу. Занимается хлѣбопашествомъ.

БАКУНИНЪ,

АЛЕКСѢЙ ИЛЬИЧЪ.

Родился въ 1875 г. *Кон.-демократъ.*

Врачъ. Учился въ моск. унив. (2 раза былъ исключенъ), а потомъ за границей. Племянникъ знаменитаго анархиста Бакунина, сочиненія котораго теперь издаетъ. Нѣсколько разъ сидѣлъ въ тюрьмахъ. Государ. экзаменъ держалъ при казанскомъ университетѣ.

БЫКОВЪ,

ИВАНЪ ЯКОВЛЕВИЧЪ.

Родился въ 1877 г. *Трудовикъ.*

Крестьянинъ Весьегонскаго уѣзда. Окончилъ начальную школу. Служилъ волостнымъ старшиной. Нѣсколько разъ преслѣдовался администраціей.

ВАГЖАНОВЪ,

АЛЕКСАНДРЪ ПЕТРОВИЧЪ.

Родился въ 1878 г. *Соц.-демократъ.*

Рабочій фабрики Рождественской мануфактуры. Окончилъ начальную школу. Много занимался рабочимъ вопросомъ. Сидѣлъ въ тюрьмѣ по дѣлу объ убійствѣ шпіона.

ТВЕРСКАЯ губернія.

ДЕМЬЯНОВЪ,

АЛЕКСАНДРЪ АЛЕКСѢЕВИЧЪ.

Родился въ 1866 г. *Нар.-соціалистъ.*

Прис. пов. округа спб. суд. палаты. Одинъ отъ организаторовъ народно-соціалистической партіи. Выступалъ въ рядѣ громкихъ политическихъ дѣлъ, между прочимъ, въ дѣлѣ совѣта рабочихъ депутатовъ.

КУЗНЕЦОВЪ,

АЛЕКСѢЙ ОЕДОТОВИЧЪ.

Родился въ 1878 г. *Трудовикъ.*

Крестьянинъ Старицкаго уѣзда. Земледѣлецъ и кузнецъ. Окончилъ земскую школу. За послѣдніе годы нѣсколько разъ сидѣлъ въ тюрьмѣ и высылался изъ столицъ.

КУЗЬМИНЪ-КАРАВАЕВЪ,

ВЛАДИМІРЪ ДМИТРІЕВИЧЪ.

Родился въ 1859 г. *Дем.-реформ*

Заслуженный профессоръ и писатель, Отставной генералъ. Окончилъ пажескій корпусъ и военно-юридическую академію, гдѣ впослѣдствіи состоялъ профессоромъ. Въ 1904 г. принужденъ былъ, по настоянію Плеве, оставить ее. На театрѣ военныхъ дѣйствій въ русско-япон. войну занималъ отвѣтств. юрид. постъ. Членъ Гос. Думы 1-го созыва.

РОДИЧЕВЪ,

ѳеодоръ ізмайловичъ.

Родился въ 1856 г. *Кон.-демократъ.*

Окончилъ курсъ въ спб. унив. въ 1876 г. Волонт. серб. войны. Предв. дворянства (1877 г.). Мир. судья (1878 г.). Предсѣд. твер. губ. зем. управы (1897 г.). Прпс. пов. (1898 г.). Нѣсколько разъ высылался адмнн. порядкомъ. Участникъ депутаціи къ Государю 6-го іюня 1905 г. До ноябрьскаго съѣзда за нимъ числятся три требованія конституціи: въ 1878, въ 1881 и въ 1894 гг. Членъ Гос. Думы 1-го созыва.

ТОЛМАЧЕВСКІЙ

ВАСИЛІЙ ИВАНОВИЧЪ.

Родился въ 1872 г. *Трудовикъ.*

Крестьянинъ Бѣжецкаго уѣзда, Толмачевской волости. Окончилъ начальную школу. Много занимался самообразованіемъ. Въ моментъ избранія въ депутаты находился въ ссылкѣ въ Олонецкой губерніи.

Городъ **ТУЛА**, Тульской губерніи (1 депутатъ).

ВОРОНЦОВЪ-ВЕЛЬЯМИНОВЪ,

ИВАНЪ АЛЕКСАНДРОВИЧЪ.

Родился... *Октябристъ.*

Предсѣдатель дворянской пенсіонной кассы. Съ университетскимъ образованіемъ.

Графъ БОБРИНСКІЙ,

ВЛАДИМІРЪ АЛЕКСѢЕВИЧЪ.

Родился въ 1870 г. *Правый.*

Богородицкій предв. дворянства (съ 1904 г.). Крупн. помѣщ. (12,225 дес. земли). Былъ въ моск. унив., а затѣмъ выдерж. офиц. экзам. Въ 1890 г. корнет. поступ. въ лейбъ-гвард. гусарскій полкъ и черезъ годъ выш. въ зап. Глас. богородиц. уѣзд. земск. собранія (1892—95). Предсѣд. богородиц. уѣз. земск. управы (1895—98). Вторич. его избр. не утверждено губерн. Шлиппе. Графу былъ объявл. Высочайшій выговоръ.

ЗАБѢЛИНЪ,

ФИЛИППЪ ГАВРИЛОВИЧЪ.

Родился въ 1874 г. *Правый.*

Крестьянинъ села Скоробиаго, Новосильскаго уѣзда. Образованіе получилъ въ сельской школѣ. Занимается земледѣліемъ.

МИХАЙЛИНЪ,

НИКИТА НИКИФОРОВИЧЪ.

Родился въ 1862 г. *Безпартійный.*

Крестьянинъ Бѣломѣстной слободы, Веневскаго уѣзда. Учился въ сельской школѣ. Сельскій староста. Хлѣбопашецъ. Служилъ нѣсколько разъ въ обществ. должностяхъ.

Князь УРУСОВЪ.

АЛЕКСАНДРЪ ПЕТРОВИЧЪ.

Родился въ 1850 г. *Правый.*

Землевладѣлецъ. Окончилъ тверское кавалер. учил. (1874 г.). Служилъ въ лейбъ-гвардіи гусарскомъ, Павлоградскомъ и Нарвскомъ полкахъ и при штабѣ 2-го арм. корпуса. Въ 1881 г. въ чинѣ ротмистра вышелъ въ отставку. Предводитель дворянства Сенгилеевск. уѣзда (1885 — 89). Предсѣд. сенгилеев. уѣзд. зем. управы.

ЧИНКОВЪ.

ПЕТРЪ НИКИТОВИЧЪ.

Родился въ 1872 г. *Кон.-демократъ.*

Крестьянинъ Черпскаго уѣзда. Учился въ сельской школѣ. Нѣсколько лѣтъ служилъ въ земствѣ, наблюдая за постройкой дорогъ.

УФИМСКАЯ губернія (10 депутатовъ).

БИГЛОВЪ,

МУХАМЕДЪ-АКРАМЪ МУХАМЕДДФАНОВИЧЪ.

Родился въ 1871 г. *Кон.-демократъ.*

Магометанинъ. Предсѣдатель белебеевской уѣзди. зем. управы. Образованіе получилъ въ Павловскомъ военномъ училищѣ. Былъ земскимъ начальникомъ.

КОЗЛОВЪ,

АЛЕКСѢЙ ПАВЛОВИЧЪ.

Родился въ 1853 г. *Соц.-револ ц.*

Ревизоръ въ компаніи „Надежда". Крестьянинъ села Никольскаго, Рыбинскаго уѣзда, Ярослав. губ. Образованіе получилъ домашнее. Много лѣтъ безсмѣнно состоялъ предсѣдателемъ педагогич. совѣта Александров. ремесл. учил. Сидѣлъ въ тюрьмѣ и былъ высланъ въ Архангельскую губ. Гласный городской думы въ Уфѣ.

КУЛЬБАКОВЪ,

ШАРАФУТДИНЪ.

Родился въ 1857 г. *Кон.-демократъ.*

Башкиръ Златоустовскаго уѣзда. Получилъ образованіе въ киргизской учительской школѣ. Былъ инородческимъ учителемъ, предсѣдат. волостного суда и гласнымъ уѣзди. земства. Принадлежитъ къ магометанскому союзу.

МАЛѢЕВЪ,

АЛЕКСАНДРЪ ПЕТРОВИЧЪ.

Родился въ 1869 г. *Нар.-соціал.*

Завѣдующій уфимскимъ земскимъ книжнымъ складомъ. Учился въ уфим. гимназіи и въ уфим. дух. семин., а затѣмъ поступилъ въ томскій универ., гдѣ былъ на двухъ факультетахъ, медиц. и юрид., но курса не кончилъ, такъ какъ былъ уволенъ за участіе въ студ. движеніи. Иниціаторъ организаціи приказчиковъ въ Уфѣ.

ТЕВКЕЛЕВЪ

КУТЛУ-МУХАМЕДЪ ВАТЫРГАРЕЕВИЧЪ.

Родился въ 1850 г. *Кон.-демократъ.*

Полков. въ отставкѣ, белебеевскій уѣзд. предводитель дворянства. Учился въ пажескомъ корпусѣ. Былъ офицеромъ въ гвардіи (1870—1885 г.). Участв. въ русско-тур. войнѣ и въ битвѣ подъ Плевной. Гласный белебеевскаго уѣзд. земства. Гласный уфим. губерн. земства. Гласный город. думы. Почет. мировой судья. Членъ Госуд. Думы 1-го созыва.

ТУКАЕВЪ,

ШАКИРЪ МУХАМЕДХАРИСОВИЧЪ.

Родился въ 1867 г.

Башкиръ дер. Стерлибашевой, Стерлитамакскаго уѣзда. Учился въ татарской учительской школѣ, но курса не окончилъ. Состоитъ ахуномъ. Занимается сельскимъ хозяйствомъ.

СЕРЕБРЯКОВЪ,

ИВАНЪ ДАВЫДОВИЧЪ.

Родился въ 1881 г. *Соц.-демократъ.*

Крестьянинъ. Конторщикъ Юрюзанскаго завода. Образованіе получилъ въ заводской 2-кл. школѣ. Былъ рабочимъ въ механическомъ отдѣленіи завода. Организаторъ рабочаго кружка „любителей драматич. искусства".

СЫРТЛАНОВЪ,

ШАХАЙДАРЪ ШАХГАРДАНОВИЧЪ.

Родился въ 1847 г. *Кон.-демократъ.*

Башкиръ. Гласный уфим. губер. зем. собранія. Воспит. въ оренбург. кадет. корпусѣ. Былъ на военной службѣ (9 лѣтъ). Мировой посредникъ и непремѣнный членъ по крестьян. дѣламъ. Предсѣд. белебеев. зем. упр. (съ 1887—1891 гг.) Поч. мир. судья. Членъ Гос. Думы 1-го созыва.

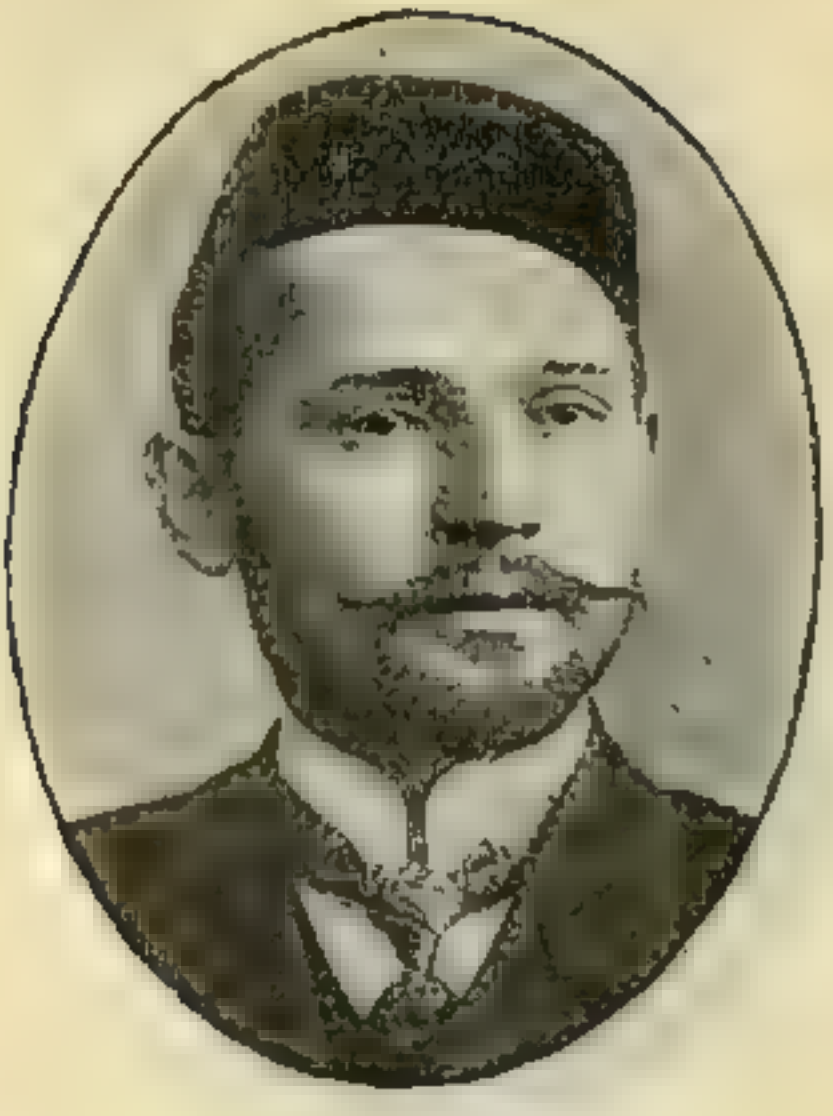

ХАСАНОВЪ,

КАЛИМУЛЛА ГУМЕРОВИЧЪ.

Родился въ 1879 г. *Народ.-соц.*

Учитель въ гор. Бирскѣ. Татаринъ Мамадышскаго уѣзда, Казанской губ. Получилъ образованіе въ татарской учительск. семин. въ Казани. Былъ учителемъ въ дер. Бураевѣ. Знатокъ быта своихъ единовѣрцевъ. Принадлежитъ къ народно-мусульм. группѣ.

ХАСАНОВЪ,

МУХАМЕДЪ-САВИРЪ МУХАМЕДЗЯНОВИЧЪ.

Родился въ 1865 *он.-демократъ.*

Мулла. Имамъ хатыпамъ и мударрисъ 3-й мечети въ гор. Уфѣ (съ 1903 г.). Окончилъ курсъ мусульманскаго ученія и курсъ по рус. языку при медрессе. Преподаватель мусульм. учен. въ гор. Троицкѣ (до 1903 г.). Знатокъ арабской письменности и языка и киргиз. быта. Принадлежитъ къ мусульм. группѣ.

Городъ · **ХАРЬКОВЪ,** Харьковской губерніи (1 депутатъ).

ПОЗНАНСКІЙ,

НИКОЛАЙ НИКОЛАЕВИЧЪ.

Родился въ 1868 г. *Левый.*

Прис. повѣр. Окончилъ 3-ю харьк. гимн. и юрид. факульт. харьков. унив. (1890 г.). Секретарь окружн. суда. Членъ совѣта прис. повѣренныхъ съ 1901 г. Защитникъ во мн. громкихъ процессахъ, напримѣръ, въ „синельниковскомъ". Сидѣлъ въ тюрьмѣ „въ порядкѣ охраны". Первый товарищъ предсѣдателя Гос. Думы 2-го созыва.

БОГУСЛАВСКІЙ,

ПЕТРЪ РИЧАРДОВИЧЪ.

Родился въ 1854 г. *Кон.-демократъ.*

Отставной капитанъ. Окончилъ военную гимназію и Михайлов. артилл. училище. Земскій начальникъ 4-го, а затѣмъ 3-го участка въ Харьков. уѣзда. Членъ уѣздной зем. управы (съ 1905 г.). Гласный уѣзд. и губерн. земства.

ВАСЮТИНЪ,

ѲЕДОРЪ КУЗЬМИЧЪ.

Родился въ 1877 г. *Трудовикъ.*

Крестьянинъ сл. Драбышевой Лиманской вол., Изюмскаго уѣзда. Учился грамотѣ у монахини, дальше обучался самъ. Служилъ въ лейбъ-гвардіи гренадер. полку и принималъ участіе въ русско-япон. войнѣ. Вышелъ въ запасъ съ чин. заурядъ-прапорщика. Занимается хлѣбопашествомъ и веденіемъ небольшой торговли въ своемъ селѣ.

ДЕРЕВЯНКА,

МОИСЕЙ ИСААКОВИЧЪ.

Родился въ 1850 г. *Трудовикъ.*

Крестьянинъ (изъ кантонистовъ.) сл. Курячевки, Старобѣльскаго уѣзда. Отставной фейерверкеръ. Окончилъ сельскую школу. Занимается хлѣбопашествомъ. Участникъ русско-турец. войны. Георгіев. кавалеръ (3-й и 4-й ст.).

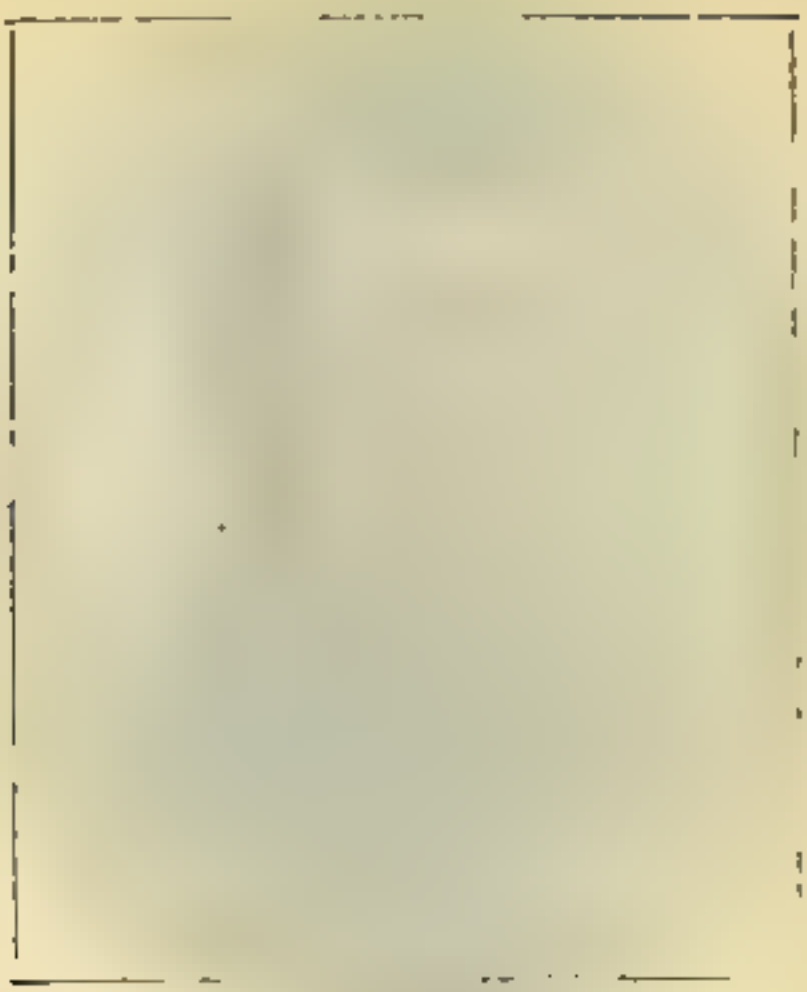

ЕНИШЕРЛОВЪ,

НИКОЛАЙ ПЕТРОВИЧЪ.

Родился въ *Правый.*

Предсѣдатель валковской земской управы Инженеръ - механикъ. Окончилъ московское техническое училище. Гласный губернскаго земства. Былъ учителемъ реальнаго училища. Организаторъ валковскаго отдѣла „союза русск. народа“.

ЛИТВИНОВЪ,

ИВАНЪ ПЕТРОВИЧЪ.

Родился въ 1867 г. *Трудовикъ.*

Крестьянинъ дер. Тейлега, Зміевскаго уѣзда. Колесникъ. Безземельный. Отбывалъ воин. повинность въ варшав. крѣп. артиллеріи, гдѣ и обучился грамотѣ. Предсѣдатель волост. суда.

ЛОПАТИНЪ,

АЛЕКСѢЙ СТЕПАНОВИЧЪ.

Родился въ 1870 г. *Трудовикъ.*

Крестьянинъ слободы Ново-Бѣленькой, Старобѣльскаго уѣзда. Окончилъ народное училище и ведетъ небольшую торговлю.

ПЕЛИПЕНКО,

ИЛЬЯ СЕМЕНОВИЧЪ.

Родился въ 1868 г. *Трудовикъ.*

Крестьянинъ Сумской волости и уѣзда. Учился въ земской школѣ. Земли имѣетъ 1 дес. 10 кв. саженъ. Занимается земледѣліемъ и буреніемъ колодцевъ въ качествѣ мастера у подрядчика-водопроводчика въ гор. Сумахъ.

ПОПОВЪ,

МИТРОФАНЪ КУЗЬМИЧЪ.

Родился въ 1852 г. *Трудовикъ.*

Врачъ волчанской уѣздной земской больницы. Окончилъ медицин. фак. харьков. универс. (1876 г.). Въ 1904 г. волчанская земская управа праздновала 25-лѣтній юбилей М. К. и въ честь юбиляра назвала больницу его именемъ. Гласный земства и город. думы.

РЫБАЛЬЧЕНКО,

ПАВЕЛЪ МАКСИМОВИЧЪ.

Родился въ 1876 г. *Соц.-демократъ.*

Цеховой гор. Сумы. Рабочій сумскихъ машиностроительныхъ мастерскихъ бельгійскаго акціонер. о-ва. Окончилъ приходское училище.

ЯРОВОЙ,

ТИМОѲЕЙ ИВАНОВИЧЪ.

Родился въ 1857 г. *Трудовикъ.*

Крестьянинъ села Тучное, Тучинской вол., Лебединскаго уѣзда. Земли имѣетъ 2¼ дес. Окончилъ сельскую школу. Занимается хлѣбопашествомъ. Предсѣдатель волостн. суда. Участникъ русско-турецкой войны.

Городъ **ОДЕССА**, Херсонской губ. (1 депутатъ)

ПЕРГАМЕНТЪ,

ОСИПЪ ЯКОВЛЕВИЧЪ.

Родился въ 1868 г. *Кон.-демократъ.*

Прис. повѣр. Крещеный еврей. Окончилъ ришельев. гимн. (1887 г.) и физико-матем. фак. Новороссійск. универ. (1891 г.). Преподаватель физики и математики (1891—94). Въ 1894 г. держалъ экзаменъ экстерномъ въ юрид. комиссіи при Новорос. унив. Съ 1905 г. состоитъ предсѣдат. сов. прис. повѣренныхъ одесск. округа. Находился въ ссылкѣ въ Перм. г. (1905 г.).

БАЛЛО,

Андрей михайловичъ.

Родился въ 1870 г. *Правый.*

Крестьянинъ-земледѣлецъ Херсонскаго уѣзда. Окончилъ министерское 2-классное училище. Занимается сельскимъ хозяйствомъ.

ВАРУНЪ-СЕКРЕТЪ,

СЕРГѢЙ ТИМОѳЕЕВИЧЪ.

Родился въ 1867 г. *Октябристъ.*

Предсѣдатель елисаветградской уѣздной зем. управы, извѣстный своимъ докладомъ, которымъ служащіе въ земствѣ обвинялись въ крайнихъ мнѣніяхъ. Учился въ гимн., кад. корпусѣ и военн. училищѣ. Гласн. уѣзд. и губ. земства (съ 1898 г.). Членъ Гос. Думы 1-го созыва.

ГОРЯЧКА,

КУЗЬМА ПАВЛОВИЧЪ.

Родился въ *Правый.*

Крестьянинъ села Гуровки, Боковской вол., Александрійскаго уѣзда. Грамотный. Занимается хлѣбопашествомъ.

КЕЛЕПОВСКІЙ,

СЕРГѢЙ ИППОЛИТОВИЧЪ.

Родился въ *Правый.*

Землевладѣлецъ Елисаветградскаго уѣзда. Окончилъ университетъ.

ЛЮЦЪ,

ЛЮДВИГЪ ГОТЛИБОВИЧЪ.

Родился... *Правый.*

Товарищъ прокурора одесскаго окружнаго суда. Окончилъ юридическій факультетъ Новор. университета. Елисаветградскій землевладѣлецъ.

САРГАНИ,

ЕММАНУИЛЪ КОНСТАНТИНОВИЧЪ.

Родился... *Правый.*

Помѣщикъ дер. Георгіевки, Кампанѣевской вол., Елисаветградскаго уѣзда. Образованіе среднее. Служилъ земскимъ начальникомъ.

Графъ **СТЕНБОКЪ-ФЕРМОРЪ,**

ВЛАДИМІРЪ ВАСИЛЬЕВИЧЪ.

Родился въ 1866 г. *Правый.*

Агрономъ 1-го разряда. Крупный землевладѣлецъ Херсонскаго уѣзда, м. Троицко-Сажиново. Образованіе высшее.

ФАТУРОВСКІЙ,

АНДРЕЙ НИКОЛАЕВИЧЪ.

Родился въ 1840 г. *Правый.*

Предсѣдатель правленія земельнаго банка Херсонской губ. Окончилъ университетъ. Предводитель дворянства (1870 г.). Занималъ нѣсколько лѣтъ подъ рядъ должность мирового судьи по выборамъ. Съ 1870 г. состоитъ безпрерывно гласнымъ уѣзд. и губ. земствъ.

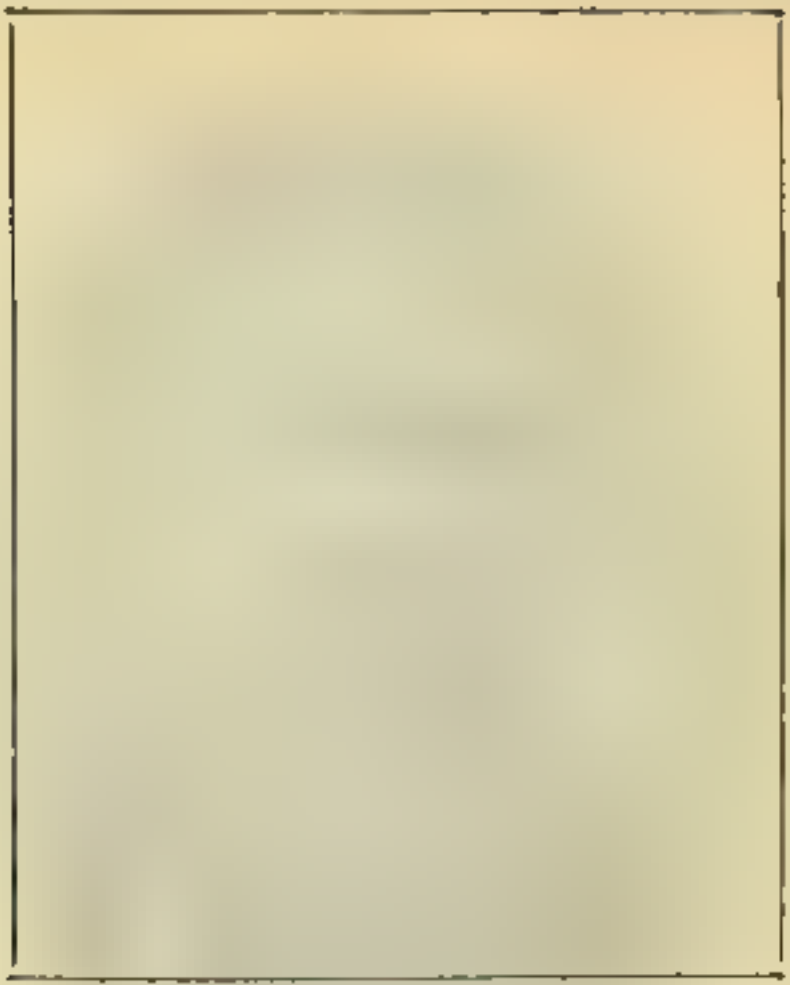

ХОРВАТЪ,

АЛЕКСѢЙ НИКОЛАЕВИЧЪ.

Родился въ 1836 г. *Октябристъ.*

Быв. проф. казанск. унив. (болѣе 25-ти лѣтъ). Окончилъ военное училище. Гусаръ и участникъ крымской кампаніи. Въ зрѣломъ возрастѣ поступилъ на мед. фак. кіевск. унив. и по окончаніи 13 лѣтъ занимался за границей подъ руководствомъ лучшихъ профессор. Въ 1883 г., на 47 г., онъ получаетъ въ казанск. унив. каѳедру общей патологіи. Вслѣдствіе борьбы съ администраціей былъ уволенъ по 3-му пункту (1896 г.). Черезъ 7 лѣтъ снова избранъ унив., но не утвержденъ и насильственно устраненъ изъ лабораторіи.

ЦЕНТНЕРЪ,

ѲОМА ФРАНЦЕВИЧЪ.

Родился...

Управляющій имѣніемъ въ дер. Звенигородкѣ, Мостовской волости, Аккерманскаго уѣзда. Грамотный.

ВЕРЕМЕНКО,

ТИМОѲЕЙ СТЕПАНОВИЧЪ.

Родился въ 1856 г. *Трудовикъ.*

Казакъ села Конотевки, Борз. уѣзда. Окончилъ сельскую школу. Занимается хлѣбопашествомъ.

ВОЛКЪ-КАРАЧЕВСКІЙ,

ВАСИЛІЙ ВАСИЛЬЕВИЧЪ.

Родился въ 1873 г. *Народ.-соціалистъ.*

Бывш. преподаватель кіевскаго кадетскаго корпуса. Окончилъ университетъ св. Владиміра. За рѣчь, произнесенную на годичномъ товарищескомъ завтракѣ, было предложено оставить службу въ корпусѣ. Гласный губернскаго земства.

ДЕМЕНТЬЕВЪ,

НИКЕФОРЪ ВАСИЛЬЕВИЧЪ.

Родился въ 1867 г. *Трудовикъ.*

Крестьянинъ. Окончилъ 2-классное народное училище. Занимается земледѣліемъ.

ИСКРИЦКІЙ,

МИХАИЛЪ АНДРЕЕВИЧЪ.

Родился въ 1873 г. *Мирнообновленецъ.*

Суражскій уѣздный предводитель дворянства. Окончилъ училище правовѣдѣнія.

ЛОСИКЪ,

АНТОНЪ ГЕОРГІЕВИЧЪ.

Родился въ 1872 г. *Трудовикъ.*

Крестьянинъ. Первоначальное образованіе получилъ въ начальномъ учил., затѣмъ окончилъ учит. сем. и глухов. учит. институтъ. Учитель городского 3-класси. училища. Былъ народн. учит. въ Минской губ. (6 лѣтъ). Иниціаторъ нар. чтеній, лекцій, полезн. народн. развлеченій и т. д.

ПРИХОДЬКО,

ФИЛИППЪ ІОСИФОВИЧЪ.

Родился въ 1877 г. *Соц.-демократъ.*

Мѣщанинъ города Конотопа, рабочій, слесарь желѣзнодорожн. мастерскихъ. Окончилъ городское училище.

РУБИСОВЪ,

НИКОЛАЙ КОНСТАНТИНОВИЧЪ.

Родился въ 1866 г. *Кон.-демократъ.*

Врачъ конотопской желѣзнодорожной больницы. Окончилъ медиц. фак. харьк. университета. Служилъ врачомъ въ Остерскомъ уѣз. Во время русско-японск. войны былъ врачомъ при общинѣ Императрицы Маріи.

ТРОФИМЕНКО,

ПАВЕЛЪ АЛЕКСАНДРОВИЧЪ.

Родился въ 1859 г. *Кон.-демократъ.*

Бывш. предсѣдатель земской управы. Окончилъ глуховскую прогимназію. Учился въ харьков. ветеринарномъ институтѣ (2 года), но былъ исключенъ и отданъ подъ надзоръ полиціи. Окончилъ Петровскую сельско-хозяйств. академію. Гласн. земской управы. Въ 1905 г. былъ заключенъ въ кролевецкую тюрьму. Занимается сельскимъ хозяйствомъ.

ХВОСТЪ.

ВАСИЛІЙ ИВАНОВИЧЪ.

Родился въ 1879 г. *Соц.-револ.*

Казакъ села Великой Кошелевки, Дремайловской вол., Нѣжинскаго уѣзда. Окончилъ земскую сельскую школу. Былъ писаремъ въ спб. главномъ артилл. штабѣ. Принималъ участіе въ любит. спектакляхъ. Изучилъ землемѣріе. Волостной старшина. Былъ ходокомъ въ Гос. Думу 1-го созыва.

ЮРЕНЕВЪ,

ПЕТРЪ ПЕТРОВИЧЪ.

Родился въ 1874 г. *Кон.-демократъ.*

Инженеръ. Окончилъ институтъ путей сообщенія. Участв. въ постройкѣ моск.-кіево-ворон. ж. д. Съ 1903 г. состоитъ управляющимъ новозыбковск. подъѣзднаго пути.

МУРТЭНЪ,

МАРТЪ МАРТОВИЧЪ.

Родился въ 1875 г. *Соц.-демократъ.*

Эстонецъ. Крестьянинъ изъ Степгузена, Мерьямскаго прихода. Окончилъ уѣздное училище. Землевладѣлецъ и занимается сельскимъ хозяйствомъ. По профессіи—агрономъ.

ПЕРНЪ,

ПАВЕЛЪ ГИНДРЕКОВИЧЪ.

Родился въ 1875 г. *Соц.-демократъ.*

Эстонецъ. Рабочій, маляръ на пагоностроит. заводѣ „Двигатель“ въ Ревелѣ. Окоич. епарх. училище.

ЮРИНЕ,

ТЕНИСЪ ЯНОВИЧЪ.

Родился въ 1873 г. *Радикалъ-націонал.*

Эстонецъ. Комиссаръ по крестьянскимъ дѣламъ Гапсальскаго уѣзда. Окончилъ Демидовскій лицей въ Ярославлѣ

Городъ **ЯРОСЛАВЛЬ**, Ярославской губ. (1 депутатъ).

БОБИНЪ.

МИХАИЛЪ ПАВЛОВИЧЪ.

Родился въ 1866 г. *Кон.-демократъ.*

Приватъ-доцентъ Демидовскаго юрид. лицея по каѳедрѣ римскаго права съ 1901 г. Окончилъ 3-ю гимназію и университетъ въ Харьковѣ. Два года (съ 1897) слушалъ въ Берлинѣ лекціи по рим. и гражд. правд. Состоялъ пом. прис. пов. въ округѣ харьк. суд. палаты.

ВАУЛИНЪ,

ВАСИЛІЙ ЕГОРОВИЧЪ.

Родился въ 1861 г. *Кон.-демократъ.*

Учит. 2-классн. желѣзнодор. училища на ст. „Ярославль". Крестьян. Копринской вол., Рыбинскаго уѣзда. По окончаніи сельской школы былъ мальчикомъ въ типографіи. Затѣмъ окончилъ 2-классн. министт. учил. и Новинскую учит. семинарію. Съ 1879 года и по сіе время состоитъ учит. Служ. учит. въ земской школѣ въ Мышкинскомъ уѣздѣ., въ копринскомъ учил. и въ 2-классн. учил. на ст. „Урочь".

ЛАВРОВЪ,

ИВАНЪ ГРИГОРЬЕВИЧЪ.

Родился въ *Прогрессистъ.*

Крестьянинъ дер. Анциферовой, Звѣринцевской вол., Ростовскаго уѣзда. Образованіе получилъ въ нач. школѣ. Занимается земледѣліемъ.

ПУГОВИШНИКОВЪ.

ДМИТРІЙ ПАВЛОВИЧЪ.

Родился въ 1874 г. *Кон.-демократъ.*

Мѣщанинъ гор. Ярославля. Рабочій лѣсопильнаго завода Жакова. Окончилъ курсъ городского училища. Съ 1899 г. началъ работать по машино-строительной отрасли промышленности.

ТУЧКОВЪ,

НИКОЛАЙ НИКОЛАЕВИЧЪ.

Родился въ 1869 г. *Кон.-демократъ.*

Угличскій уѣздный предводитель дворянства (съ 1899 г.). Окончилъ кад. корпусъ и спб. военное училище. Былъ два года офицеромъ. Земскій начальникъ въ Угличскомъ уѣздѣ (1893 г.). Предсѣдатель угличской уѣзд. зем. управы (1896—1899 гг.). Гласный губернскаго земства (съ 1896 года). Камеръ-юнкеръ Двора Его Величества.

ЦАРСТВО ПОЛЬСКОЕ (37 депутатовъ).
Городъ **ВАРШАВА**, Варшавской губерніи (2 деп.).

ДМОВСКІЙ,

РОМАНЪ ВАЛЕНТЬЕВИЧЪ.

Родился въ 1864 г. Народн.-демократъ.

Публицистъ. Сынъ рыбака. Редакторъ „Gazeta Polska“. Окончилъ естести. факульт. варшав. университета. Авторъ книги: „Мысли современнаго поляка“. Путешествовалъ по Японіи и Бразиліи. Лидеръ польск. нац.-демократ. партіи.

Городъ **ВАРШАВА**, Варшавской губ.

НОВОДВОРСКІЙ,

ФРАНЦЪ ЮЗЕФОВИЧЪ.

Родился въ 1859 г. *Народ.-демократъ.*

Прис. пов. Окончилъ плоцкую гим. и варшав. универ. Служилъ сначала въ судѣ (пять лѣтъ). Извѣстенъ въ юридическомъ мірѣ его обширный трудъ „О ростовщичествѣ“. Поэтъ. Цѣлый рядъ его стихотвореній напечатанъ въ лучшихъ журналахъ. Бывш. редакт. „Kur. War.“. Основалъ „кассу взаимопомощи литераторовъ“. Членъ Государственной Думы 1-го созыва.

ГЛОВАЦКІЙ,
Юзефъ Валентьевичъ.

Родился въ 1859 г. *Народ.-демократъ.*

Крестьянинъ. Землевладѣлецъ. Окончилъ начальную школу. Занимается сельскимъ хозяйствомъ.

ГРАБСКІЙ,

ВЛАДИСЛАВЪ ФЕЛИКСОВИЧЪ.

Родился въ 1874 г. *Народ.-демократъ.*

Землевладѣлецъ. Окончилъ въ Парижѣ курсъ политическихъ наукъ. Основатель сельскохозяйственныхъ о-въ въ Бохенѣ и Ловичѣ. Основатель и первый директ. „Мелiорацiоннаго о-ва" въ Варшавѣ. Научный его трудъ: „Исторiя землевладѣльческаго о-ва 1859 1861 г.". Чл. Гос. Думы 1-го созыва.

ГРАЛЕВСКІЙ,

ЯНЪ ЯКОВИЧЪ.

Родился въ 1868 г. *Народ.-демократъ.*

ксендзъ. Окончилъ варшав. катол. духовную семинарію. Съ 1894 по 1898 г. былъ викаріемъ костела „po-piarskiego“, а позднѣе въ томъ же костелѣ получилъ званіе настоят. въ каковой должности находится и до сихъ поръ. Чрезвычайно гуманный и отзывчивый человѣкъ. Находился 4 года подъ полиц. надзоромъ. Чл. Гос. Думы 1-го созыва.

НОВЦА,

ВЛАДИСЛАВЪ СТАНИСЛАВОВИЧЪ.

Родился въ 1846 г. *Безпартійный.*

Нотаріусъ во Влоцлавскѣ съ 1885 г. Окончилъ варш. гимназію и юридич. факультетъ вар. унив. (1882 г.) Сначала занимался юридич. практикой въ Варшавѣ (1882—85 гг.) Организовалъ во Влоцлавскѣ вольно-пожарную команду. Предсѣд. вольно-пожарнаго о-ва, совѣта влоцлавскаго о-ва взаимн. кредит. и спортивн. клуба. Вице-предсѣдатель сельско-хозяйств. о-ва.

ПѢХОВСКІЙ,

КОНСТАНТИНЪ ЮЗЕФОВИЧЪ.

Родился въ 1859 г. *Народ.-демократъ.*

Крестьянинъ дер. Колчино, Сѣжскаго уѣзда. Окончилъ гимназію во Влоцлавскѣ и ново-александрійскій сельско-хозяйств. институтъ. Занимается сельскимъ хозяйствомъ въ деревнѣ Дзектаржевѣ. Служитъ членомъ совѣта земскаго кредит. о-ва Царства Польскаго.

ВЕСЕЛОВСКІЙ,

СТАНИСЛАВЪ АДОЛЬФОВИЧЪ.

Родился въ 1870 г. *Народ.-демократъ.*

Ксендзъ. Окончилъ варшав. дух. семинарію. Былъ викаріемъ, а въ 1900 г. назначенъ настоятелемъ прихода Сѣдлецъ, Ленчицкаго уѣз. Организовалъ сельско-хоз. кружки, народныя библіотеки, отдѣленія школьной матицы. Печатался въ „Польской иллюстр. энциклопедіи“ и „Сельской Хроникѣ“.

ПАРЧЕВСКІЙ,

АЛЬФОНСЪ ИППОЛИТОВИЧЪ.

Родился въ 1850 г. *Народ.-демократъ.*

Прис. пов. Окончилъ калишскую гимназію. и варш. унив. Не чуждъ литературы, а также историческихъ и этнографическихъ изслѣдованій. Быв. редакторъ „Nowin Slaskich“ во Вроцлавѣ. Стоялъ во главѣ музык. о-ва въ Калишѣ. Дважды былъ арестованъ. Членъ Гос. Думы 1-го созыва.

СУХОРЖЕВСКІЙ,

ІОСИФЪ АЛЕКСАНДРОВИЧЪ.

Родился въ 1859 г. *Народ.-демократъ.*

Инженеръ. Окончъ. гимн. въ Познани, юрьев. ушив. (1882 г.) и инст. путей сообщенія (1886 г.). Участв. въ постройкѣ челябинской ж. дор., зап.-сибир. и др. Членъ Гос. Думы 1-го созыва.

БѢЛЯВСКІЙ,

ЯШЪ ЕЛАЖЕВИЧЪ.

Родился въ 1864 г. *Народ.-демократъ.*

Крестьянинъ дер. Насарово. Самоучка, развитой и начитанный. Учредитель сельскаго общества въ Мѣховѣ. Занимается сельскимъ хозяйствомъ.

Графъ **ПОТОЦКІЙ,**

ГЕНРИХЪ РОДРИГОВИЧЪ.

Родился въ 1868 г. *Народ.-демократъ.*

Землевладѣлецъ. Окончилъ варш. гимназію. Слушалъ лекціи за границей въ высшихъ сельскохозяйственныхъ школахъ въ Галле и Вроцлавѣ. Занимается сельскимъ хозяйствомъ въ родовомъ имѣніи. Членъ совѣта и учредитель кѣлецкаго сельско-хозяйств. о-ва.

ЯРОНСКІЙ,

ВИКТОРЪ ФЕЛИКСОВИЧЪ.

Родился въ 1870 г. *Нар.-демократъ.*

Прис. пов. Сынъ извѣстнаго польскаго композитора Феликса Яронскаго. Окончилъ кѣлецк. гимназію и варш. унив. Былъ гминнымъ судьей въ Кѣлец. уѣздѣ, но принужденъ былъ оставить эту должность вслѣдствіе столкновенія съ администраціей и заняться адвокатурой. Членъ Гос. Думы 1-го созыва.

ГАРУСЕВИЧЪ,

ЯПЪ. СЕМЕНОВИЧЪ.

Родился въ 1865 г. *Народ. демократъ.*

Уѣздный врачъ. Окончилъ съ медалью ломжин. гимназію (1880 г.) и медиц. факульт. варш. унив. (1886 г.). Сначала практиковалъ въ Варшавѣ, а потомъ въ Островѣ, Ломжинской губ. Членъ мн. благотворительныхъ и сельско-хозяйственныхъ о-въ. Сотрудникъ „Glos'a", плоцкихъ, ломжинскихъ и др. газетъ. Членъ Госуд. Думы 1-го созыва.

СКАРЖИНСКІЙ,

МЕЧИСЛАВЪ-ТАДЕУШЪ ЭДМУНДОВИЧЪ.

Родился въ 1865 г. *Народ.-демократъ.*

Землевладѣлецъ. Окончилъ ломжин. гимн. и физико-математ. факульт. варшав. университета. Занимается сельскимъ хозяйствомъ въ своемъ имѣніи въ Романахъ. Написалъ нѣсколько трудовъ по обществ. и экономическимъ вопросамъ.

ГЕМПЕЛЬ,

АНТОНЪ ІОАХИМОВИЧЪ.

Родился въ 1864 г. *Народ.-демократъ.*

Землевладѣлецъ. Окончилъ ново-александрійскій сельско-хозяйственный институтъ. Занимается сельскимъ хозяйствомъ. Ѣздилъ въ Бразилію для выясненія условій эмиграціи изъ Польши. Основалъ нѣсколько кооперативныхъ товариществъ для крестьянъ. Много работалъ въ любл. сельско-хозяйств. о-вѣ.

ЖАКЪ,

ПЕТРЪ КАРЛОВИЧЪ.

Родился въ 1870 г. *Народ.-демократъ.*

Крестьянинъ дер. Уржондово, Яновскаго уѣз. Самоучка. Занимается сельскимъ хозяйствомъ.

ПЛЕВИНСКІЙ,

СТЕПАНЪ ВОЙЦЕХОВИЧЪ.

Родился въ 1864 г. *Народ.-демократъ.*

Агрономъ-помѣщикъ. Окончилъ ново-александрійскій сельско-хозяйств. институтъ. Занимается сельскимъ хозяйствомъ.

СЛИВИНСКІЙ,

СТАНИСЛАВЪ АВГУСТИНОВИЧЪ.

Родился въ 1869 г. *Народ.-демократъ.*

Помѣщикъ. Окончилъ ново-александрійскій сельско-хозяйств. институтъ. Занимается сельскимъ хозяйствомъ.

СТЕЦКІЙ,

ЯНЪ-СТАНИСЛАВЪ СТАНИСЛАВОВИЧЪ.

Родился въ 1871 г. *Народ.-демократъ.*

Публицистъ. Окончилъ 5-ю варш. гимназію. Медиц. факульт. варшав. унив. ему не удалось окончить, т.-к. былъ уволенъ за политическую агитацію. Былъ вольнослушателемъ на философ. факульт. въ Бонне. Сотрудничалъ въ газетѣ „Glos“. Авторъ мн. научныхъ трудовъ, а также труда „Общія основанія полит. экономіи“. Сотрудн. „Экономиста“. Членъ Госуд. Думы 1-го созыва.

Городъ **ЛОДЗЬ**, Петроковской губ. (1 деп.).

БАБИЦКІЙ,

АЛЕКСАНДРЪ АЛЕКСАНДРОВИЧЪ.

Родился въ 1860 г. *Народ.-демократъ.*

Присяж. повѣренъ. Окончилъ юрид. факульт. варшавскаго университета. Практиковалъ сначала въ Петроковѣ, а съ 1897 г. въ Лодзи. Сотрудничаетъ въ „Петроков. Недѣлѣ“. Предсѣдатель лодзин. о-ва взаимн. кредита.

ДЗЮРЖИНСКІЙ,

МАТЕУШЪ КАЗИМІРОВИЧЪ.

Родился въ 1865 г. *Народ.-демократъ.*

Рабочій токарнаго цеха. Работаетъ въ мастерскихъ варш.-вѣнской жел. дор. въ Сосновицахъ. Подвергался преслѣдованіямъ администраціи.

ЖУКОВСКІЙ.

ВЛАДИСЛАВЪ ВЛАДИСЛАВОВИЧЪ.

Родился въ 1860 г. *Безпартійный.*

Горнопромышленникъ Домбровскаго района. Учился въ варшав. унив. Окончилъ горный институтъ въ Петербургѣ (1887 г.). Занимается горнопромышленностью. Состоитъ представителемъ съѣзда горнопромышленниковъ Цар. Польскаго. Авторъ нѣсколькихъ изслѣдованій по горнопромышленности и экоиом. вопросамъ.

ОТОЦКІи,

ФЕЛИЦІАНЪ ВЕНАНТЬЕВИЧЪ.

Родился въ 1869 г. *Народ.-демократъ.*

Помѣщикъ. Окончилъ юрид. факульт. варш. универ. Занимается сельскимъ хозяйствомъ въ своемъ имѣніи Корчевѣ. Членъ совѣта петроков. о-ва взаимн. кредита и вице-предсѣд. земледѣльческой секціи сельско-хозяйств. о-ва въ Петроковѣ.

ПЕПЛОВСКІЙ,

ЭДУАРДЪ ЕВГЕНЬЕВИЧЪ.

Родился въ 1880 г. *Народ.-демократъ.*

Инженеръ-технологъ. Окончилъ технологическій институтъ. Состоитъ на частной службѣ.

ЮСТЫНА,

СТАНИСЛАВЪ АЛЕКСАНДРОВИЧЪ.

Родился въ 1859 г. *Народ.-демократъ.*

Крестьянинъ дер. Журавица. Окончилъ начальное училище. Занимается сельскимъ хозяйствомъ.

ПЛОЦКАЯ губернія (2 депутата).

БОЯНОВСКІЙ,

МИХАИЛЪ ПАУЛИНОВИЧЪ.

Родился въ 1864 г. *Народ.-демократъ.*

Помѣщикъ. Окончилъ плоцкую гимназію и ново-александрійскій институтъ. Занимается сельскимъ хозяйствомъ въ своемъ имѣніи Редки, Цѣхановск. уѣзда.

КОНИЦЪ,

ГЕНРИХЪ САМУИЛОВИЧЪ.

Родился въ 1860 г. Прогресс.-демократъ.

Присяж. пов. Происходитъ изъ евреевъ. Окончилъ юрид. факульт. варш. универ. Ред.-издат. еженедѣльника „Судебн. Газета". Публицистъ. Его сочиненія: „Земледѣліе и торговля во времена княжества Варшавскаго", „Гминное самоуправленіе", „Исторія супружескаго права въ Царствѣ Польскомъ", „Руководство для гминныхъ властей" и пр.

РАДОМСКАЯ губернія (3 депутата).

БѢЛИНСКІЙ,

АНТОНЪ АЛЕКСАНДРОВИЧЪ.

Родился въ 1864 г. *Народ.-демократъ.*

Помѣщикъ. Окончилъ юрид. факульт. варш. унив. Занимается сельскимъ хозяйствомъ въ своемъ имѣніи Видзинахъ, Опатов. уѣзда. Вице-предсѣд. радомскаго сельско-хозяйств. о-ва и предсѣд. правленія опатовскаго отдѣленія школьной матвицы. Основалъ нѣск. пріютовъ для крест. дѣтей.

ДЕМБИНСКІЙ,

ГЕНРИХЪ ЮЛЬУШЕВИЧЪ.

Родился въ 1866 г. *Народ.-демократъ.*

Помѣщикъ. Окончилъ коллегію іезуитовъ въ Кальскубенѣ, слушалъ лекціи по юриспруденціи и философіи въ университетахъ въ Краковѣ и Инсбрукѣ (Австрія). Занимается сельскимъ хозяйствомъ въ своемъ имѣніи Пржисна, Опочен. уѣзда. Лѣсоводъ.

ОСТРОВСКІЙ,

ІОСИФЪ ВИКЕНТЬЕВИЧЪ.

Родился въ 1861 г. *Народ.-демократъ.*

Крестьянинъ с. Смардзевичъ, Опоченск. уѣзда. Занимается земледѣліемъ и работаетъ каменщикомъ. Окончилъ начальное гминное училище. Сидѣлъ въ тюрьмѣ за агитацію по вопросу о введеніи польскаго языка въ гминное дѣлопроизводство. Членъ Госуд. Думы 1-го созыва.

СУВАЛКСКАЯ губернія (2 депутата).

БУЛАТЪ,

АНДРЕЙ АНДРЕЕВИЧЪ.

Родился въ 1873 г. *Трудовикъ.*

Литовецъ. Прис. повѣренъ. Учился въ маріампольской гимназіи. Окончилъ юрид. факульт. спб. универ. Служилъ секретаремъ при прокурорѣ окруж. суда въ Ревелѣ. Защитникъ во мн. громкихъ полит. процессахъ, напр., по дѣлу Буначова-Фундаминскаго. Во время октяб. движенія сидѣлъ въ тюрьмѣ и выпущенъ подъ залогъ въ 10 тыс. руб. Орган. почт.-телегр. и желѣзнодор. забастовки.

ЛЕОНАСЪ,

ПЕТРЪ СИЛЬВЕСТРОВИЧЪ.

Родился въ 1865 г. *Кон.-ос.-покрит.*

Прис. пов. въ Ковнѣ. Окончилъ маріампольск. гимн. и юрид. факульт. москов. унив. Былъ помощникомъ мирового судьи, миров. судьей, товарищемъ ферганскаго област. прокурора при старыхъ судахъ и членомъ ново-маргеланскаго окруж суда. За принадлежность къ партіи к.-д. уволенъ со службы.

БЛЫСКОШЪ,

ІОСИФЪ АНДРЕЕВИЧЪ.

Родился въ 1876 г. *Народ.-демокр.*

Крестьянинъ села Долгоброды. Двухъ лѣтъ онъ былъ насильно взятъ, чтобы быть обращеннымъ въ православную вѣру, но мать, ворвавшись въ церковь, помѣшала этому. Воспитаніе получилъ у матери, а затѣмъ учился въ гминной школѣ. Членъ Гос. Думы 1-го созыва.

БРЫНДЗА-НАЦКІЙ,

ЛЮДВИГЪ ЛЮДВИГОВИЧЪ.

Родился въ 1873 г. *Народ.-демократъ.*

Землевлад. Окончилъ юрид. факульт. варш. универ. Его научный трудъ: „Экономическое положеніе служащихъ на фольваркахъ въ Цар. Польскомъ". Прослушалъ спеціальный курсъ по сельскому хозяйству въ Австріи. Былъ три раза избираемъ гмин. судьей, но каждый разъ администраціей не утверждаемъ. Членъ совѣта сѣдлец. отдѣл. земскаго кредит. о-ва Ц. Польскаго

СУНДЕРЛЯНДЪ,

СТАНИСЛАВЪ ФИЛИППОВИЧЪ.

Родился въ 1817 г. *Національ.-прогресс.*

Присяж. повѣр. (съ 1876 г.) въ Сѣдлецѣ. Изъ евреевъ. Окончилъ варш. „глав. школу“ (впослѣдствіи университетъ). Служилъ по судеб. вѣдомству (1869—76 г.). Учредилъ въ Сѣдлецѣ кредитное товарищество.

Отъ православнаго населенія **ЛЮБЛИНСКОЙ** и **СѢДЛЕЦКОЙ** губерній. Холмская Русь (1 деп.).

Епископъ **ЕВЛОГІЙ.**

Родился въ 1868 г. *Правый.*

Епископъ люблинскій (съ 1902 г.), викарій холмско-варшавскій. Въ мірѣ Василій Георгіевскій. Уроженецъ Тульской губерніи. Окончилъ москов. дух. академію (1892 г.). Служилъ учителемъ въ ефремовскомъ уѣздномъ училищѣ (3 года). Принялъ монашество въ 1895 г. Инспекторъ владимір. дух. семин. (1895—97). Ректоръ холмской дух. сем. (1897—1902 г.)

ТАГІЕВЪ,

ИСМАИЛЪ ЗЕЙНАЛОВИЧЪ.

Родился въ 1865 г. *Кон.-демократъ.*

Коммерсантъ. Окончилъ бакинское реальное училище (6 классовъ). Сынъ бакинскаго самородка-милліонера, пользующагося огромнымъ авторитетомъ среди мѣстныхъ мусульманъ. Путешествовалъ за границей и хорошо знакомъ съ тамошней постановкой коммерч. дѣла.

БАКИНСКАЯ губернія (2 депутата).

ЗЕЙНАЛОВЪ,

ЗЕЙНАЛЪ-ЭЙНАЛЪ-ОГЛЫ.

Родился въ 1877 г. *Нар.-соціал.*

Крестьянинъ села Ампрджанъ, Бакинскаго уѣзда. Завѣдующій небольшимъ нефтянымъ промысломъ въ Балаханахъ, на участкѣ Ротшильда. Образованіе начальное. Вначалѣ на промыслахъ былъ рабочимъ и работалъ въ качествѣ токаря. Потомъ назначенъ машинистомъ и механикомъ.

МАХМУДОВЪ.

МУСТАФА-ГАДЖИ-МУСА-ОГЛЫ.

Родился въ 1878 г. *Кон.-демократъ.*

Учитель. Крестьянинъ села Кюрдамиръ, Геокчайскаго уѣзда. Обучался въ кюрдамирской начальн. школѣ, въ геокчайскомъ 2-класномъ учил. и въ Грійской учит. семинаріи, которую окончилъ въ 1899 г. Завѣд. первой русско-татарской школой въ Баку.

БАТУМСКАЯ ОБЛАСТЬ и СУХУМСКІЙ ОКРУГЪ
(1 депутатъ).

КАНДЕЛАКИ,

КОНСТАНТИНЪ ЕФИМОВИЧЪ.

Родился въ 1879 г. *Соц.-демократъ.*

Рабочій. Происходитъ изъ дворянъ. Образованіе начальное. Въ общей сложности сидѣлъ въ тюрьмѣ по политическимъ дѣламъ 26 мѣсяцевъ.

ДАГЕСТАНСКАЯ ОБЛАСТЬ и ЗАКАТАЛЬСКІЙ ОКРУГЪ (2 депутата).

КАРДАШЕВЪ,

АСЛАНЪ-БЕКЪ-АЛИ-АГА-ОГЛЫ.

Родился въ *Лѣтомъ.*

Татаринъ. Происходитъ изъ крестьянъ. Образованіе среднее. Учитель.

СУЛТАНОВЪ,

БЕЙ-БАЛА-БЕКЪ.

Родился въ 1876 г.

Мусульманинъ. Врачъ. Окончилъ медицинскій факультетъ московскаго университета.

ЕЛИСАВЕТПОЛЬСКАЯ губернія (3 депутата).

ТЕРЪ-АВЕТИКЯНЦЪ,

СТЕПАНЪ ХРИСТОФОРОВИЧЪ.

родился въ 1867 г. *Дашнакцутюнъ (арм.-револ.).*

Народный учитель. Окончилъ учит. институт. Привлекался нѣсколько разъ по политическимъ дѣламъ. Пишетъ и на армянскомъ языкѣ. Извѣстны его произведенія: „Руководители народа“ и „Ирландскій вопросъ“. Корреспонд. „Мшака“ и „Жаманака“.

ХАСЪ-МАМЕДОВЪ,

ХАЛИЛЪ-БЕКЪ.

Родился въ *Кон.-демократъ.*

Товарищъ прокурора екатеринодарскаго окружнаго суда. Окончилъ елисаветп. гимназію и юрид. факульт. моск. университета.

ХОЙСКІЙ.

ФАТАЛИ-ХАНЪ.

Родился въ 1876 г. *Кон.-демократъ.*

Товарищъ прокурора екатеринодарскаго окружнаго суда. Окончилъ елисаветп. гимн. и юрид. фак. московскаго университета.

АТАБЕКОВЪ,

ІОСИФЪ НЕРСЕСОВИЧЪ.

Родился въ 1871 г. *Кон.-демократъ.*

Армянинъ. Землевладѣлецъ. Окончилъ 1-ю тифл. гимн. Учился въ спб. унив. по естеств. фак. (2 года). Окончилъ гогетемскую сельскохозяйств. академію близъ Штутгарта, въ Германіи. Занимается сельск. хозяйствомъ въ своемъ имѣніи „Нерсисъ-Абадъ“, Эрив. губ., главнымъ образомъ по винодѣлію и хлопководству. Прапорщикъ запаса. Писалъ въ журналахъ по сельско-хозяйств. вопросамъ.

БАРДИЖЪ,

КОНДРАТЪ ЛУКИЧЪ.

родился въ 1867 г. *Кон.-демократъ.*

Подъесаулъ. Образованіе получилъ въ гимназіи, а потомъ въ ставропольскомъ кавалер. юнкерскомъ училищѣ. Былъ станичнымъ атаманомъ Брюховецкой станицы. Предст. въ Думѣ отъ казаковъ кубанскаго войска. Членъ Гос. Думы 1-го созыва.

ГЕРУСЪ,

ЛОНГИНЪ ѲЕДОРОВИЧЪ.

Родился... *Соц.-демократъ.*

Сотрудникъ провинціальныхъ газетъ. Образованіе среднее. Подвергался административнымъ преслѣдованіямъ.

КУДРЯВЦЕВЪ.

ПЕТРЪ ГРИГОРЬЕВИЧЪ.

Родился въ 1858 г. *Кон.-демократъ.*

Врачъ. Происходитъ изъ казачьей семьи. Окончилъ ставр. гимн. и военно-медиц. академію (1881 г.). Долгое время практиковалъ въ своей родной станицѣ Кавказской. Въ послѣднее время практиковалъ въ селеніи Армавиръ.

МИТРОВЪ.

ВАСИЛІЙ ИЛЬИЧЪ.

Родился въ 1871 г. *Соц.-демократъ.*

Бывшій студентъ-технологъ. Исключенъ изъ института за участіе въ студенческихъ безпорядкахъ. Находился подъ полицейскимъ надзоромъ какъ „неблагонадежный“.

ШИРСКІЙ,

ПАВЕЛЪ СЕМЕНОВИЧЪ.

Родился въ 1872 г. *Соц.-революц.*

Прис. пов. въ Екатеринодарѣ. Учился въ Новороссійскомъ и моск. университетахъ по юрид. факультету. Будучи студентомъ, былъ предсѣдателемъ союза землячествъ. Сидѣлъ въ тюрьмѣ и высланъ на родину. Въ 1896 г. снова арестованъ и сосланъ въ Арханг. губ.

ЩЕРБИНА,

ѳедоръ андреевичъ.

Родился въ 1849 г. *Нар.-соціалистъ.*

Землевладѣлецъ. Образованіе получилъ въ Петровской земледѣльческой акад. и Новороссійскомъ унив. Завѣд. стат. работами воронежск. земства (1884—1903 г.). Имѣетъ мн. печатн. трудовъ: „Исторія воронеж. земства“ (денежная премія отъ академіи наукъ), „Очерки южнорусскихъ артелей и общинно-арт. фермъ“. Въ наст. вр. работаетъ надъ сост. „Исторіи кубан. казачества“. Имѣетъ больш. золотую мед. отъ русск. географ. о-ва.

ЛОМТАШИДЗЕ

ВИКЕНТІЙ ВИЛИЛОВИЧЪ.

Родился въ 1879 г. *Соц.-дем. (меньшев.).*

Крестьянинъ села Ходистани, Озургетскаго уѣзда. Образованіе получилъ въ кутаисской сельско-хозяйств. школѣ. Занимается сельскимъ хозяйствомъ.

МАХАРАДЗЕ,

ГЕРАСИМЪ ѲОМИЧЪ.

Родился въ 1881 г. Соц.-дем. (меньшев.).

Сотрудникъ грузинскихъ газетъ. Окончилъ курсъ кут. дух. семин. Учился на вост. фак. спб. унив., но былъ уволенъ, также какъ и съ юрид. фак. юрьевск. университета. Былъ арестованъ и высланъ на Кавказъ.

ЦЕРЕТЕЛИ,

ИРАКЛІЙ ГЕОРГІЕВИЧЪ.

Родился въ 1882 г. *Соц.-дем.* (*меньшев.*).

Сотрудникъ грузинскихъ газетъ. Сынъ извѣстнаго грузинскаго писателя Георгія Церетели. Окончилъ 2-ю тифл. гимназію. Учился въ московск. унив., откуда черезъ 2 года былъ уволенъ. Былъ арестованъ и сосланъ въ Якутскую область, но черезъ 5 мѣс. освобожденъ (1903 г.). По возвращеніи въ Тифлисъ редактировалъ груз. жур. „Квали“. Въ 1905 г. былъ за границей для пополненія своего образованія.

ГОРБУНОВЪ,

ГРИГОРІЙ АРСЕНЬЕВИЧЪ.

Родился въ 1871 г. *Соц.-револ.*

Врачъ-окулистъ. Окончилъ 1-ю тифл. гимн. и военно-медиц. академію (1894 г.). Состоялъ военнымъ врачомъ 12 лѣтъ. Въ 1905 г. вышелъ въ отставку и занялся частной практикой въ Пятигорскѣ. Послѣ манифеста 17-го октября состоялъ издат. газеты „Народная Правда", но вскорѣ былъ заключенъ въ тюрьму и высланъ изъ предѣловъ Терской области.

КАРАУЛОВЪ,

МИХАИЛЪ АЛЕКСАНДРОВИЧЪ.

Родился въ 1878 г. *Правый.*

Сотникъ. Окончилъ екатеринодарскую гимн. съ золотой медалью (1897 г.) и филол. фак. спб. университета (1901 г.). Въ 1902 г. сдалъ выпускной экзаменъ при Пик. кавалерійск. уч. и произведенъ въ хорунжіе. Служилъ въ полку генер. Слѣпцова и по терскому казач. войску. Ред. журн. „Казачья Недѣля". Мн. печ. „трудовъ по терск. казачеству."

ЭЛЬДАРХАНОВЪ,

ТАШТЕМИРЪ ЭЛЬЖУРКАЕВИЧЪ.

Родился въ 1870 г. *Кон.-демократъ*

Чеченецъ. Прошелъ послѣдовательно грозненскую горскую школу, владикавказское рем. училище и тифл. учит. институтъ. Съ 1893 г. состоялъ исп. дол. учителя-надзирателя въ горскихъ школахъ—сначала гор. Майкопа, потомъ Грознаго. Въ декабрѣ 1905 г. получилъ предложеніе подать въ отставку. Членъ Гос. Думы 1-го созыва.

Городъ **ТИФЛИСЪ**, Тифлисской губерніи (1 депутатъ).

ЗУРАБОВЪ,

АРШАКЪ ГЕРАСИМОВИЧЪ.

Родился въ 1873 г. *Соц.-дем. (меньшев.).*

Редакторъ-издатель армян. газеты „Осанкъ" (орган. меньшев. фракціи с.-д.). Окончилъ тифл. реальн. учил. (1892 г.). Учился въ харьк. технолог. инст., въ спб. лѣсн. инст., но курса нигдѣ не кончилъ, такъ какъ былъ исключенъ. Находился въ ссылкѣ въ Астрахани. Сидѣлъ въ тюрьмѣ въ Ташкентѣ. Прапорщ. запаса. Работалъ въ армян. жур. „Тразъ".

ДЖАПАРИДЗЕ,

АРЧИЛЪ ЛЕВАНОВИЧЪ.

Родился въ 1875 г. *Соц.-дем. (меньшев.).*

Сотрудникъ груз. газетъ. Окончилъ 2-ю тифл. гимназію съ серебр. медалью. Учился въ моск. ун. по мьтематич. фак., не былъ исключенъ во время студ. безпорядковъ и высланъ на Кавказъ. Въ 1903 г. отправился за границу и слушалъ лекціи въ Парижѣ и Женевѣ. Сидѣлъ въ Метехскомъ замкѣ 2 мѣс. (1905 г.).

ДЖУГЕЛИ,

СЕВЕРІАНЪ МОИСЕЕВИЧЪ.

Родился въ 1876 г. *Соц.-дем. (меньшев.).*

Сотрудникъ грузинскихъ газетъ. Сынъ священника. Учился въ тифл. дух. семинаріи, но изъ 3 кл. былъ исключенъ во время ученическихъ безпорядковъ. Въ 1901 г. былъ арестованъ, и заключенъ въ Метехскій замокъ и сосланъ въ Сибирь (1901—04 г.). По пріѣздѣ въ Тифлисъ снова былъ арестованъ и выпущенъ изъ тюрьмы послѣ ман. 17-го октября. Извѣстенъ подъ псевдонимомъ „Немезидашвили".

КАЦІАШВЕЛИ,

НИКОЛАЙ АГДГОМЕЛОВИЧЪ.

Родился въ 1875 г. *Соціал.-демократъ.*

Крестьянинъ села Квемо-Гоми, Горійскаго уѣзда. Учился въ грузинской дворянской гимн. (2 класса). Занимается хлѣбопашествомъ.

САГАТЕЛОВЪ,

ИВАНЪ ЯКОВЛЕВИЧЪ.

Родился въ 1871 г. *Дашнакцутюнъ (армян.-рев.)*

Прис. пов. Окончилъ юрид. фак. московск. университета. Былъ суд. слѣдователемъ въ Сурмалинск. уѣздѣ. Состоялъ ректоромъ армянск. дух. семин., но за „неугодное направленіе" былъ смѣщенъ.

ТИГРАНОВЪ,

СИРАКАЛЪ ѲАДДЕЕВИЧЪ.

Родился 6-го 1875 г. *Дашнакцутюнъ (армян.-рев.)*

Преподаватель юрид. и филос. наукъ въ эчміадзинской дух. семинаріи. Окончилъ спб. унив. о юрид. факультету.

ШАХТАХТИНСКІЙ,

МАМЕДЪ-АГА-МАМЕДЪ-ТАГИ СУЛТАНОВИЧЪ.

Родился въ 1851 г. *Кон.-демократъ.*

Татаринъ. Окончилъ тифл. гимн., затѣмъ лейпцигскій универ. по филос. фак. Слушалъ лекціи во Франціи, въ Сорбоннѣ. Основалъ первую татарскую газету въ Тифлисѣ „Шакри Рюсъ". Извѣстенъ своими статьями какъ въ русской, такъ и во франц. печати. Работалъ въ „Тифл. Листкѣ" и „Новомъ Обозрѣніи".

СИБИРЬ (21 депутатъ) *).

ЕНИСЕЙСКАЯ губернія (2 депутата)

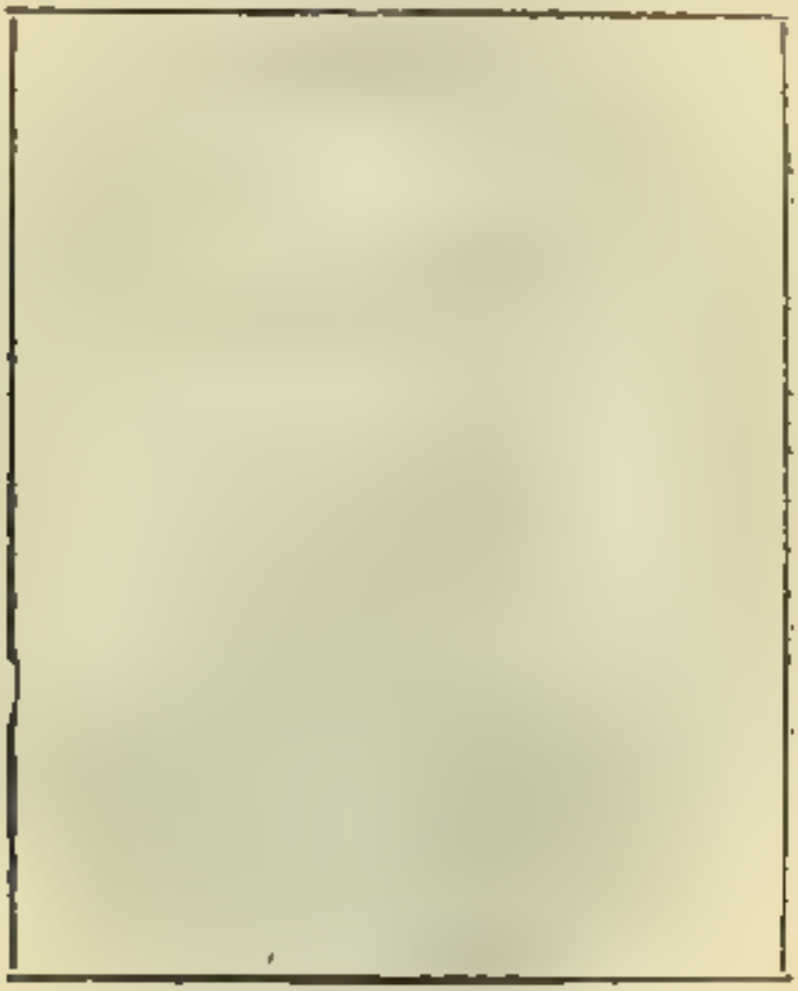

БРИЛЛІАНТОВЪ,

АЛЕКСАНДРЪ ИВАНОВИЧЪ.

Родился въ 1869 г. *Крест. сосл.*

Священ. (съ 1892 г.). Окончилъ красноярское дух. училище и томскую дух. семинарію. Состоялъ священникомъ села Еловскаго, Красноярск., въ теченіе $12^1/_2$ лѣтъ. Послѣдніе 3 года (съ марта 1904 г.) состоялъ вторымъ священ. при соборѣ г. Минусинска.

*) Въ эту книгу не вошли еще не набранные депутаты отъ Амурской обл., амур. казач. войскъ, Забайкальской обл., Иркутской и Томской губ., Приморской и Якутской обл., всего—14 чел.

ЮДИНЪ,

ИВАНЪ КОРНИЛОВИЧЪ.

Родился въ 1862 г. Соц.-дем. (меньшев.)

Мѣщанинъ гор. Кургана, Тобольской губ. образованіе получилъ въ 3-класс. город. училищѣ. Съ 1884 г. по 8 іюня 1906 г. служилъ въ фирмѣ П. Г. Гадалова: 2 г. конторщикомъ въ магазинѣ, 1 г. довѣрен. оптоваго магазина и 19 лѣт., управляющимъ конторой пароходства. Организаторъ и предсѣд. правленія професс. союза приказчиковъ г. Красноярска. Во время стачки служащихъ пароходства уволенъ отъ своей должности.

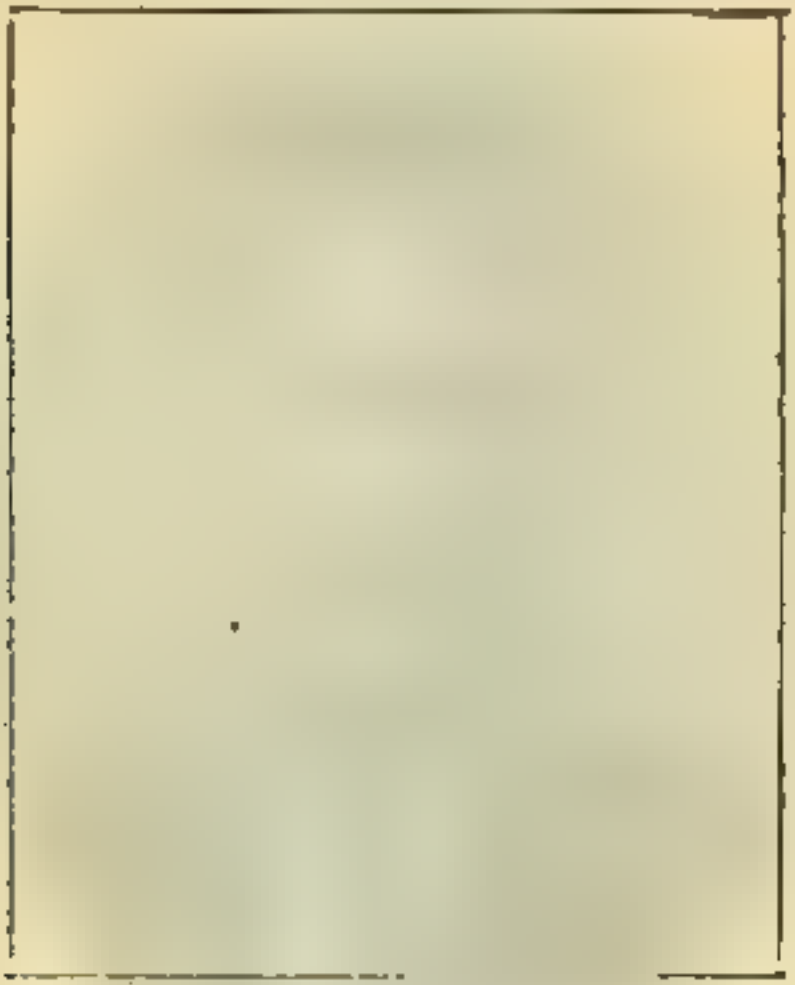

МАНДЕЛЬБЕРГЪ,

ВИКТОРЪ ЕВСЕЕВИЧЪ.

Родился въ 1870 г. *Соц.-демократъ.*

Докторъ медицины. Еврей. Окончилъ кіевск. гимназію и медицинскій факультетъ университета св. Владиміра (1893 г.). Сначала жилъ въ Петербургѣ, гдѣ былъ арестованъ по обвиненію въ пропагандѣ среди рабочихъ Колпинскаго завода и просидѣлъ 3 года въ тюрьмѣ. 26 мая 1899 г. высланъ въ Восточную Сибирь на 4 года. На охотѣ прострѣлилъ себѣ руку, которую пришлось ампутировать. Ѣздилъ за границу съ образоват. цѣлью.

АЛЕКСѢЕВЪ,

ТРОФИМЪ ВАСИЛЬЕВИЧЪ.

Родился въ 1870 г. *Трудовикъ.*

Крестьянинъ-земледѣлецъ Тюкалинскаго уѣзда. Получилъ домашнее образованіе. Былъ волостнымъ старшиной. Попечитель воскр. школы. Членъ Гос. Думы 1-го созыва.

БАЙДАКОВЪ,

ФИЛИППЪ ИВАНОВИЧЪ.

Родился въ 1864 г. *Трудовикъ.*

Крестьянинъ дер. Щучье, Созоновской вол. Учился въ народн. школѣ въ селѣ Великановскомъ. Съ 13-ти лѣтъ поступилъ на службу въ гор. Тюмени въ лавку А. С. Аласпина, гдѣ прожилъ $3^1/_2$ года. Въ послѣднія 7 лѣтъ былъ довѣреннымъ въ магазинѣ Рѣпина. Былъ сельск. писаремъ (1892—1900), сельск. стар. (1900—01) и сельск. старшиной (1900 — 07). Занимается сельскимъ хозяйствомъ и мелочнымъ торгомъ.

КОЛОКОЛЬНИКОВЪ.

ВЛАДИМІРЪ ВАСИЛЬЕВИЧЪ.

Родился въ 1871 г. *Нар.-Соціал.*

Лѣсной ревизоръ въ гор. Тарѣ. Окончилъ тюменское реальное училище и спб. лѣсной институтъ. Служилъ въ тюменскомъ самоуправленіи десятникомъ по устройству мостовъ и мостовыхъ. Статистикъ по обслѣдованію Ялуторовскаго уѣзда. Служилъ по лѣсному вѣдомству въ Ялуторовскомъ, Курганскомъ, Тюменскомъ, Тобольскомъ и Тарскомъ уѣздахъ. Препод. лѣсной школы.

СКАЛОЗУБОВЪ.

НИКОЛАЙ ЛУКИЧЪ.

Родился въ 1861 г. *Нар.-соціалистъ.*

Мѣщанинъ гор. Костромы. Агрономъ. Учился въ костромскомъ реальномъ учил. Окончилъ Петровскую земледѣльческую академію (1887 г.). Уѣзд. агрономъ Красноуфимскаго земства (Пермск. губ.), страховой агентъ, секретарь управы и статистикъ. Съ 1894 г. губер. агрономъ Тоб. губ. Распространитель травосѣянія среди крестьянъ Тоб. губ. и пропагандистъ кустарнаго труда. Публицистъ по эконом. и сельскохоз. вопрос. Въ 1906 г. выс. изъ Тоб. губ.

СТЕПНОи КРАЙ (12 депутатовъ)*).
АКМОЛИНСКАЯ ОБЛАСТЬ (3 депутата).

ВИНОГРАДОВЪ,

АЛЕКСАНДРЪ КОНСТАНТИНОВИЧЪ.

Родился въ 1869 г. *Соц.-демократъ.*

Врачъ. Окончилъ военно-медицинскую академію.

---

*) Въ эту книгу не вошли еще не избранные два депутата отъ кочевыхъ племенъ Астраханской и Ставропольской губерній.

КОЩЕГУЛОВЪ,

ШАЙМАРДАНЪ.

Родился въ 1869 г.

Киргизъ. Мулла изъ Кокчетава. Получилъ образованіе въ Бухарѣ. Противникъ народнаго суда у киргизовъ и сторонникъ шаріата. Въ избират. комиссіи оспаривалось его знаніе русс. языка. Членъ Госуд. Думы 1-го созыва.

ЛАПТЕВЪ,

ИННОКЕНТІЙ ПАВЛОВИЧЪ.

Родился въ 1869 г. *Дем.-реформ.*

Податной инспекторъ стан. Лодарской. Окончилъ курсъ въ омской гимн. и Лазарев. институтѣ восточ. языковъ. Авторъ изслѣдованія „Матеріалы по кайсакъ-киргизскому языку". Служилъ податнымъ инспекторомъ Сарат. губ. Членъ Госуд. Думы 1-го созыва.

СЕМИПАЛАТИНСКАЯ ОБЛАСТЬ (2 депутата).

КОНШИНЪ,

НИКОЛАЙ ЯКОВЛЕВИЧЪ.

Родился въ 1864 г. Соц.-дем. (меньшев.).

Частный повѣренный. Редакторъ газеты „Семипалатинская Жизнь“. Окончилъ начальн. училище. Учился въ моск. университетѣ и Демидов. лицеѣ. Исп. должн. секретаря рабочаго союза. Правитель дѣлъ семипал. географич. подотдѣла. Авторъ „Матеріаловъ для исторіи степ. края“, „Къ исторіи открытія кокпектинскаго окр.“ и др. Членъ Гос. Думы 1-го созыва.

НОРОКОНЕВЪ,

ТЕМИРГАЛИ ТЮТЕВИЧЪ.

Родился 1859 г. *Кон.-демократъ.*

Киргизъ. Мусульманинъ. Образованіе получилъ въ киргизской начальн. школѣ.

ТУРГАЙСКАЯ ОБЛАСТЬ (2 депутата).

БЕРЕМЖАНОВЪ.

АХМЕТЪ КУРГАМБЕКОВИЧЪ.

Родился въ 1871 г. | *Кон.-дем.-демократъ.*

Киргизъ Тусумской вол., Тургайскаго уѣзда. Окончилъ оренбург. гимн. и юрид. факульт. казан. унив. (1896 г.). Служилъ при оренбург. окруж. судѣ (4 года). Судебный слѣдователь Троицкаго и Оренбург. уѣзда. Мировой судья 2-го участка Актюбинскаго округа. Членъ Гос. Думы 1-го созыва.

ГОЛОВАНОВЪ.

ИВАНЪ ОКДОРОВИЧЪ.

Родился въ 1864 г. *Соц.-демокр.*

Завѣдующій переселенческимъ сельско-хозяйственнымъ складомъ. Окончилъ земледѣльческое училище.

УРАЛЬСКАЯ ОБЛАСТЬ (3 депутата).

ЕРЕМИНЪ.

ФЕОФАНЪ АЛЕКСАНДРОВИЧЪ.

Родился въ 1862 г.

Врачъ. Окончилъ медиц. факульт. казанскаго университета.

КОСЬМОДАМІАНСКІЙ,

ИВАНЪ ИВАНОВИЧЪ.

Родился въ 1869 г.

Ветеринарный врачъ. Окончилъ ветеринарный институтъ.

КАРАТАЕВЪ,

СУЛТАНЪ БАХИТЪ-ДЖАНЪ БИСАЛІЕВИЧЪ.

Родился... *Кон.-демократъ.*

Киргизъ. Присяжный повѣренный. Представитель киргизскаго населенія области.

СРЕДНЯЯ АЗІЯ (13 депутатовъ)*).
ЗАКАСПІЙСКАЯ ОБЛАСТЬ (2 депутата).

НУРБЕРДЫ-ХАНОВЪ,

МАХТУМЪ (МЕХТЕМЪ).

Родился... *Безпартійный.*

Подполковникъ милиціи. Текинецъ. Былъ. защитникъ противъ русскихъ крѣпости Геокъ-Тепе. Послѣ паденія крѣпости перешелъ въ ряды русской арміи. Происходитъ изъ ахальскихъ хановъ. Занимается сельскимъ хозяйствомъ въ родовомъ имѣніи въ Дурунскомъ приставствѣ, Асхабадскаго уѣзда.

*) Въ эту книгу не вошли еще невыбранные три депутата Семирѣченской обл.

МИРОНОВЪ,

ИВАНЪ ЕФИМОВИЧЪ.

Родился въ 1881 г. *Соц.-демократъ.*

Крестьянинъ дер. Малой Бекетовки, Карсунскаго уѣзда, Симбир. губ. Учился въ бекетовскомъ сельск. училищѣ. Служ. болѣе трехъ лѣтъ въ волост. правленіи. Переселился въ Закасп. область въ 1898 г. и въ Кизиль-Арватѣ поступилъ малярнымъ ученикомъ. Затѣмъ служилъ въ конторѣ вагоннаго цеха. Въ послѣднее время былъ конторщикомъ службы пути 3-го участка сред.-азіат. ж. дор.

САМАРКАНДСКАЯ ОБЛАСТЬ (2 депутата).

АБДУХАЛИЛЕВЪ.

ТАШЪ-ПУЛАТЪ.

Родился... *Умѣренный.*

Коренной житель гор. Самарканда. Торговецъ. Грамотенъ по-русски и довольно бойко владѣетъ разговорнымъ русскимъ языкомъ. Служилъ въ Самаркандѣ по выборамъ въ качествѣ торговаго и городского депутата. Состоитъ членомъ учетнаго комитета при самарканд. отдѣленіи русско-китайск. банка.

АФРАМОВИЧЪ,

КАЗИМИРЪ МИХАЙЛОВИЧЪ.

Родился въ 1857 г. *Соц.-демократъ.*

[Полякъ. Лютеранинъ. Уѣздный врачъ. Окончилъ естеств. факультетъ университета и курсъ медико-хирургической академіи (1885 г.). Занимался рисованіемъ, изящной столярной работой и рѣзьбой. Служилъ воен. врачомъ въ 15-мъ Туркест. стрѣлк. батальонѣ.

Городъ **ТАШКЕНТЪ.** Сыръ-Дарьинская область (2 депутата).

КАРЫ,

АБДУ РАУФЪ КАРГЕВЪ АБДУ ВАХ ЛИЪ.

Родился...

Мулла. Имамъ и учитель при махтабѣ въ Ташкентѣ. Окончилъ училище „Карахана Иногамъ Ходжи". Не знаетъ ни русской грамоты, ни языка, что не согласно съ 55-й ст. Положенія о выборахъ въ Госуд. Думу.

Городъ **ТАШКЕНТЪ**, Сыръ-Дарьин. области.

НАЛИВКИНЪ,

ВЛАДИМІРЪ ПЕТРОВИЧЪ.

Родился въ 1852 г. *Соціал.-демократъ*

Отставной чиновникъ. Быв. помощникъ военнаго губернатора Ферганской обл. Окончилъ Павлов. военное училище (1871 г.). Былъ офицеромъ и участвовалъ въ походахъ при завоеваніи Коканда, Ходжента и т. д. Знатокъ восточ. языковъ и литературы. Былъ директоромъ туземныхъ пар. училищъ Туркест. края. Изъ литератур. трудовъ извѣстны: „Мои воспоминанія о Скобелевѣ" и цѣлый рядъ трудовъ по исторіи ханства Кокандскаго и др.

СЫРЪ-ДАРЬИНСКАЯ ОБЛАСТЬ (2 депутата)

АЛЛА-БЕРГЕНОВЪ,

ТЛЕУЛИ.

Родился...

Киргизъ. Торговецъ. Получилъ образованіе въ начальной киргизской школѣ. Довольно хорошо знаетъ русскій языкъ.

КОЛЕНДЗЯНЪ,

ИВАНЪ ЛУКИЧЪ.

Родился въ 1877 г. *Соц.-демократъ.*

Учитель ауліеатинскаго городского училища (съ 1903 г.). Крест. дер. Приворошье, Подольской губ. Учился въ Подольской дух. семин., но былъ исключенъ. Служилъ вольноопред. въ 74-мъ пѣх. Ставропольск. полку и 7-мъ стрѣлк. Туркестан. батальонѣ. Къ экзамену на чинъ прапор. не допущ. Служилъ воспитателемъ въ Туркест. ремесл. училищѣ.

ДРУКАРЬ,

АЛЕКСАНДРЪ ПЕТРОВИЧЪ.

Родился въ 1878 г. *Соц.-революціонеръ.*

Мѣщанинъ гор. Омска. Помощникъ машиниста на средне-азіатской ж. дорогѣ. Окончилъ омское уѣзд. училище и прошелъ два класса омскаго техническаго училища. Прибылъ въ край, въ Кокандъ, въ 1904 г.

МУХАМЕДЖАНОВЪ.

САЛИДЖАНЪ АЛИМЪ ХОДЖАЕВЪ.

Родился... *Безпартійный.*

Сартъ. Торговецъ изъ Коканда. Образованіе низшее.

По 1-ое апрѣля въ Государственную Думу

избрано депутатовъ	505
Недоизбрано	19
Всего	524

Книгоиздательство Т-во И. Д. СЫТИНА.

имѣется въ продажѣ

СПРАВОЧНОЕ КАРМАННОЕ ИЗДАНІЕ:

Наши депутаты.

Біографіи и портреты членовъ Государственной Думы 1-го созыва. Составилъ *М. М. Боіовичъ*. 512 стр. Цѣна **50** коп.

С. И. ВАРШАВСКІЙ.

Жизнь и труды первой Государственной Думы.

290 стр. Ц. 1 р.

Съ требованіями обращаться въ книжные магазины Т-ва И. Д. СЫТИНА: **Москва**: 1) Никольская ул., д. Законоспасскаго мон., 2) Ильинскія вор., д. Титова, 3) Никольская ул., д. гр. Орлова-Давыдова, 4) Тверская, соб. д., магазинъ „Русскаго Слова“; **Петербургъ**, Бол. Садовая, д. № 25; **Кіевъ**, Подолъ, Гостиный дворъ; **Одесса**, Преображенская ул., д. № 58; **Харьковъ**, Торговая площадь, д. Мѣщанскаго о-ва; **Екатеринбургъ**, Покровскій просп., д. Ермолаева; **Варшава**, Краковское предм., д. № 1; **Воронежъ**, Московская ул.; **Ростовъ-на-Дону**, Б. Садовая ул., д. Аграева, № 92; **Иркутскъ**. Большая ул., д. Никитина.

ОГЛАВЛЕНІЕ.

I. Алфавитный списокъ.

	Стр.
Абдухалилевъ	498
Абрамовъ	284
Абрамсонъ	138
Австикянцъ	465
Аджемовъ	85
Ала-Бирминовъ	502
Алакозовъ	98
Алашеевъ	65
Алексинскій	296
Алексѣевъ	482
Аникинъ	306
Анисимовъ	307
Антоновъ	144
Араканцевъ	86
Архангельскій	285
Архиповъ	211
Атабековъ	459
Атласовъ	286
Афанасьевъ, А. Г.	87
Афанасьевъ, А. Е.	154
Афрамовичъ	499
Бабицкій	433
Бадамшинъ	108
Байдаковъ	483
Бакунинъ	349
Балло	385
Бардижъ	460
Баскинъ	233
Басъ	40
Баташевъ	337
Батуровъ	109
Бенславскій	23
Березинъ	305
Беремжановъ	491
Бигловъ	363
Блыскотъ	446
Бобинъ	408
Бобринскій	358
Богатовъ	202
Богдановъ	275
Богословскій	99
Богуславскій	374
Бодровъ	66
Болычевъ	54
Бояновскій	439
Бриллiантовъ	479

Стр.

Брындза-Нацкій 447
Булатъ 444
Булгаковъ . . . 219
Будюбашъ . . . 259
Буркевичъ. . . . 150
Бурмейстеръ. . 24
Быковъ, Е. П. . 25
Быковъ, П. Я. . 350
Бѣлановскій . . 155
Бѣлинскій . . . 441
Бѣлоусовъ . . . 100
Бѣлявскій . . . 423
Бѣлаевъ, В. А. . 4
Бѣляевъ, Г. П . 41
Вагжановъ. . . 351
Васецкій. . . . 260
Ваньковичъ. . . 17
Варупъ-Секретъ .386
Васютинъ . . . 375
Васютникъ . . 42
Ваудинъ . . . 409
Вахрушевъ . . . 67
Венславскій . . 16
Веремѣнко . . 395
Веселовскій . . 420
Ветчининъ . . . 220
Виноградовъ . . 486
Владимірскій . 196
Власенко . . . 261
Вовчинскій . . 123

Стр.

Военный . . . 124
Вознесенскій. . 287
Волковъ 156
Волкъ - Карачевскій. 396
Волоцкій . . . 35
Вопиловъ . . . 212
Воробьевъ . . . 55
Ворожейкинъ . 338
Воронковъ . . 88
Воронцовъ-Вельяминовъ. . . . 357
Вьюшковъ . . . 288
Гаврильчикъ . 169
Галуновъ . . . 145
Гаркавый . . . 43
Гарусевичъ . . 426
Гашкевичъ . . 178
Гемпель. . . . 428
Герасимовъ, Е. Г. 271
Герасимовъ, О. П. 29
Герусъ 461
Герстенбергъ. 8
Гертштейнскій . . 44
Гессенъ, В. М. . 302
Гессенъ, І. В. . 297
Гловацкій . . . 415
Голованов . . 492
Головинъ 189
Горбуновъ . . 469

	Стр.
Горевъ	30
Горячка	387
Грабскій	416
Градевскій	417
Гриневичъ	246
Грудинскій	170
Губановъ	276
Губаревъ	190
Гудовичъ	139
Гуменко	125
Давыдовъ	339
Деларовъ	68
Дембинскій	442
Дементьевъ	397
Демидюкъ	78
Демьяновъ	352
Демяновичъ	9
Деревянка	376
Джапаридзе	473
Джугели	474
Дзюржинскій	434
Дидурыкъ	247
Дмовскій	413
Долговъ	340
Долженковъ	153
Долгополовъ, И. С.	56
Долгополовъ, И. И.	195
Долгоруковъ	185
Дробославъ	451
Друкарь	504
Дубовикъ	262
Дубоносъ	248
Дымша	26
Евлогій	449
Евреиновъ	5
Емельяновъ, Л. Е.	179
Емельяновъ, И. И.	331
Енишерловъ	377
Ереминъ	493
Ершовъ	234
Ефимовъ	203
Ефремовъ, П. А.	328
Ефремовъ, Л. А.	69
Жакъ	429
Жигилевъ	31
Жуковскій	135
Забѣлинъ	359
Зайцевъ	70
Заплатинъ	213
Захаровъ	235
Зейналовъ	451
Зиминъ	316
Зубченко	249
Зурабовъ	472
Зыряновъ	236
Иващенко	171
Игнатюкъ	461
Измайловъ	204

	Стр.		Стр.
Иконниковъ	197	Клингъ	289
Искрицкій	398	Клюжевъ	283
Іорданскій	32	Козловъ	364
Кабаковъ	237	Колендзянъ	503
Казаковъ	180	Колокольниковъ	484
Казричъ	27	Колокольниковъ, К. А.	238
Каклюгинъ	89	Комарь	290
Калининъ	146	Копицъ	440
Калишукъ	47	Константиновъ	205
Канделаки	453	Коншинъ	489
Капустинъ	107	Корсунчукъ	48
Караваевъ	97	Корде	332
Карагаевъ	495	Космодаміанскій	494
Карауловъ	470	Костенко	101
Кардашевъ	454	Кощегудовъ	487
Карелинъ	329	Краселюкъ	127
Карклинъ	165	Красковскій	172
Карповъ	221	Краснощековъ	322
Карташевъ	317	Крупенскій	10
Кары	500	Крушеванъ	7
Каташинскій	250	Кузнецовъ, А. А.	318
Каціашвили	475	Кузнецовъ, А. О.	353
Келеповскій	388	Кузнецовъ, Е. А.	323
Кизсветтеръ	186	Кузнецовъ, М. А.	57
Кимряковъ	191	Кузьминъ-Караваевъ	354
Кирієнко	126	Кудрявцевъ	462
Кирносовъ	308	Кульбаковъ	365
Киселевъ	341	Кумелисъ	140
Кирьяновъ	208		
Кирѣевъ	198		

	Стр		Стр.
Кунстасъ	141	Максимовъ	239
Куракинъ	222	Максудовъ	111
Кутлеръ	293	Максютовъ	112
Кушниковъ	110	Малафіевскій	36
Лавровъ	410	Малѣевъ	366
Лагно	128	Маляренко	130
Ланевъ	209	Маминъ	240
Лаптевъ	488	Мандельберг	481
Лашкаревъ	173	Маревъ	192
Лебедевъ	1	Марковъ	228
Леонасъ	445	Масленниковъ	264
Лешетко	79	Массогутовъ	71
Лепянинъ	303	Матвѣевъ	252
Липатовъ	342	Махарадзе	467
Лисинъ	309	Махмудовъ	452
Лисовскій	251	Медіевъ	333
Литвиненко	129	Мелепчукъ	11
Литвиновъ	378	Мельниковъ	206
Ломтатидзе	466	Мельникъ	174
Лопатинъ, А. С.	379	Милорадовичъ	265
Лопатинъ, Н. Н.	80	Мироновъ	497
Лопаткинъ	310	Митровъ	463
Лосикъ	399	Михайлинъ	360
Лохвицкій	157	Михайловъ	2
Лубенскій	181	Михайлюкъ	131
Лукашевичъ	263	Морозъ	253
Львовъ	227	Муртэнъ	405
Люцъ	389	Мусинъ	113
Макаревичъ	81	Мухамеджановъ	505
Маклаковъ	187	Мутенко	158

	Стр.
Мѣшйленко . .	58
Нагихъ	102
Наливкинъ. . .	501
Наумовъ. . . .	72
Наумчакъ . . .	254
Небовидовъ . .	330
Нежеметдиновъ	319
Немальцевъ . .	291
Несторовъ. . .	90
Нечитайло. . .	132
Никитинъ . . .	272
Никончукъ. . .	49
Новодворскій. .	414
Новца.	418
Нороконевъ . .	490
Носикъ	103
Нурберды-Хановъ	496
Оводовъ. . . .	159
Огневъ	343
Однокозовъ . .	59
Озолъ	161
Окуловъ. . . .	311
Опочининъ. . .	324
Осиповъ. . . .	214
Осичкинъ . . .	344
Островскій. . .	443
Отоцкій	436
Павловъ. . . .	266
Панфиловъ. . .	91
Партсъ	166

	Стр.
Парчевскій. . .	421
Пелипенко. . .	380
Пепловскій. . .	437
Пергаментъ . .	384
Перелешинъ, А.В.	147
Перелешинъ, Д.А.	60
Перпъ	406
Петерсонъ. . .	148
Петровскій. . .	92
Петровъ, А. С. .	93
Петровъ, Г. С. .	299
Петровъ, Е. А. .	241
Петровъ, П. А. .	304
Петроченко . .	28
Петрухинъ. . .	114
Пилейко. . . .	18
Пирскій	267
Платоновъ. . .	122
Плевинскій . .	430
Повилюсъ . . .	142
Познанскій . .	373
Покровскій . .	312
Половинкинъ .	345
Поляковъ . . .	6
Поповъ, М. К. .	381
Поповъ, П. Н. .	292
Поташевъ . . .	210
Потоцкій . . .	424
Прасоловъ . .	346
Приходько . .	400

	Стр.
Пройда	104
Пуговишниковъ	411
Пуришкевичъ	12
Путкаммеръ	19
Пьяныхъ	160
Пѣховскій	419
Рабиновичъ	105
Растворовъ	215
Резановъ	347
Рейнъ	50
Ременчикъ	175
Ржехинъ	313
Рогожа	255
Родзевичъ	20
Родичевъ	355
Рокотовъ	273
Романовъ, Д. З.	348
Романовъ, П. Р.	199
Рубанъ	293
Рубисовъ	401
Русаповъ	161
Рыбальченко	382
Рябовъ	277
Савельевъ	200
Сагателовъ	476
Сазоновичъ	182
Сайко	268
Салазкинъ	278
Салтыковъ	73
Сапневичъ	82
Саргани	390
Сахно	133
Святополкъ-Мирскій	13
Седляръ	83
Сейфитдиновъ	216
Селиновъ	106
Семеновъ	256
Серебряковъ	369
Сиговъ	242
Синадино	14
Ситниковъ	33
Скалозубовъ	485
Скаржинскій	427
Сливинскій	431
Смагинъ	279
Смирновъ, П. А.	193
Смирновъ, Р. Я.	162
Снигирь	134
Соловей	257
Сопликовъ	117
Сорокинъ, Е. П.	280
Сорокинъ, П. В.	118
Стаховичъ, А. А.	223
Стаховичъ, М. А.	224
Сташинскій	143
Стенбокъ-Фермеръ	391
Степановъ	229
Стецкій	432

	Стр.
Струве	300
Стрѣлковъ	294
Султановъ	455
Сундерляндъ	448
Сухоржевскій	422
Сухоруковъ	295
Сыртлановъ	370
Сытинъ	320
Сѣровъ	314
Тагіевъ	450
Таланцевъ	115
Танцовъ	325
Татариновъ, М. С.	321
Татариновъ, Ѳ. В.	218
Тахтамировъ	163
Тевкелевъ	367
Тесленко	188
Тетеревенковъ	119
Тиграновъ	477
Тимачевъ	243
Тимиревъ	207
Тимошинъ	230
Тихвинскій	74
Толмачевскій	356
Торгашинъ	231
Трейманъ	167
Третьяченко	15
Трофименко	402
Тукаевъ	368
Тулиновъ	61
Туперко	258
Тучковъ	412
Тютюновъ	334
Уразовъ	62
Урусовъ	361
Усмановъ	217
Успенскій	281
Ушаковъ	94
Фатуровскій	392
Федоровъ, А. Г.	282
Федоровъ, А. Ф.	116
Федоровъ, Г. Г.	135
Федоровъ, Г. Ѳ.	326
Федоровъ, М. П.	301
Фегуловъ	274
Финеевъ	75
Фокеевъ	201
Фоминъ	96
Фомичевъ	335
Харламовъ	95
Хасановъ, К. Г.	371
Хасановъ, М. С.	372
Хасъ-мамедовъ	457
Хворостухинъ	315
Хвостъ	403
Хелховскій	21
Ходыкинъ	63
Хойскій	458
Хомпискій	22

	Стр.		Стр.
Хомяковъ	327	Шигаревъ	53
Хорватъ	393	Ширскій	464
Центнеръ	394	Ширяевъ	38
Церетели	468	Шкляревичъ	270
Чашинъ	245	Шмаринъ	3
Чеботковъ	194	Шпагинъ	244
Чеповенко	137	Шульгинъ	51
Черненко	269	Щербаха	336
Черниковъ	225	Щербенокъ	184
Черносвитовъ	34	Щербина	465
Чернышевъ	64	Щипинъ	39
Чигирикъ	136	Эльдархановъ	471
Чипковъ	362	Юдинъ	480
Шабалинъ	76	Юницкій	149
Шабалкинъ	232	Юрашевскій	152
Шаманинъ	37	Юргенштейнъ	168
Шапиро	151	Юреневъ	404
Шахтахтинскій	478	Юрине	407
Шведчиковъ	226	Юстына	438
Шепелевъ	120	Ющукъ	52
Шешинъ	77	Якубовичъ	177
Шешминцевъ	121	Яровой	383
Шидловскій	183	Яропскій	425
Шиманскій	176	Ячиновскій	84

II. Алфавитный указатель.

ГУБЕРНІИ:

	стр.
Архангельская.	1
Астраханская .	4
Бессарабская .	8
Виленская . . .	17
Витебская . . .	23
Владимирская .	29
Вологодская . .	35
Волынская. . .	40
Воронежская. .	54
Вятская	65
Гродненская . .	78
Дон. Войск. об.	86
Екатеринослав.	98
Казанская . . .	108
Калужская. . .	117
Кіевская	123
Ковенская . . .	138
Костромская. .	144
Курляндская. .	150
Курская	154
Лифляндская. .	165
Минская	169
Могилевская. .	178
Московская . .	189
Нижегородская.	196
Новгородская. .	202
Олонецкая . . .	208
Оренбургская. .	211
Орловская . . .	219
Пензенская. . .	227
Пермская. . . .	233
Подольская. . .	246
Полтавская. . .	259
Псковская . . .	271
Рязанская . . .	275
Самарская . . .	284
С.-Петербургск.	302
Саратовская . .	306
Симбирская . .	316
Смоленская . .	322
Ставропольская	328
Таврическая . .	331
Тамбовская . .	337
Тверская. . . .	359
Тульская. . . .	358
Уфимская . . .	363
Харьковская. .	374
Херсонская . .	385

Стр.

Черниговская . 395
Эстляндская . . 405
Ярославская . . 409

Царство Польское . . 413—449

Кавказъ и Закавказье 450—478

Сибирь . . 479—485

Степной край 486—495

Средняя Азія. 496—505

ГОРОДА:

Астрахань . . . 3
Баку 450
Варшава 413
Вильна 16
Воронежъ . . . 53
Екатеринославъ. 97
Казань 107
Кишиневъ . . . 7
Кіевъ 122
Курскъ 153
Лодзь 433
Москва 185
Н.-Новгородъ . 195
Одесса 384
Орелъ 218
Рига 164
Ростовъ-на-Дону. 85
Самара 283
С.-Петербургъ . 296
Саратовъ 305
Ташкентъ . . . 500
Тифлисъ 472
Тула 358
Харьковъ . . . 374
Ярославль . . . 408

Въ настоящемъ изданіи напечатаны портреты работы слѣдующихъ фотографій: К. К. Булла (С.-Пб.), Б. Вальдманъ (Пенза), Р. М. Гличевъ (Екатеринодаръ), Б. Готлибъ (Одесса), М. І. Грибовъ (Москва), М. Дмитріевъ (Н. Новгородъ), А. О. Дранковъ (Петербургъ), А. М. Иваницкій (Харьковъ), Израилевичъ (Полтава), М. Киватицкій (Екатеринославль), Г. П. Куракинъ (Кострома), Э. Линкевичъ (Кіевъ), Литвинцовъ и В. Лентовскій (Самаркандъ), М. Левитскій (Владимиръ), Напельбаумъ (Минскъ), А. Озеровъ. (Тверь), Н. Ольшанскій (Петербургъ), Опитцъ (Москва), А. Оцупъ (Петербургъ), Г. А. Петражицкій (Ярославль), Д. Д. Поповъ (Воронежъ), Протасевичъ (Калуга), И. Рѣкстъ (Рига), П. Рѣпинъ (Вятка), В. Срывкинъ (Рязань), Трегубовъ и Козловъ (Ставрополь), Г. В. Труновъ (Москва), М. Фердманъ (Самара), К. А. Фишеръ (Москва), Р. Чарнецкій (Черниговъ), Шереръ-Набгольцъ (Москва), Я. Элленгорнъ (Тверь), А. А. Якунинъ (Пермь), В. Ясвоинъ (Самара).

Цѣна 50 коп.

МОСКВА
Изданіе Т-ва И. Д. Сытина

2007465579